ULTIMA CON LE BORSE

Anno 97 - Numero 76

L. 80 (sped. in abb. post.) - Abb. Italia (c.c.p. 2/7365): anno L. 13.000, sem. 6750, trim. 3500 - Estero (tariffe post. vid.): anno L. 22.000, sem. 11.250, trim. 5750

REDAZIONE, AMMINISTRAZIONE, TIPOGRAFIA: TORINO, VIA ROMA 80. Centralino tel. numeri 57.78 - Telex 21.121

STAMPA SERA

ULTIMA CON LE BORSE

Mercoledì 31 Marzo - Giovedì 1 Aprile 1965

Inserzioni: PUBBLICITA' STAMPA s.p.a. Torino, via Roma 80, tel. 57-75 (15 linee). Milano, via Borgogna 2, telefono 780-121. Roma, largo N. Spinelli 3, telef. 886-477. Genova, via 12 ottobre 196/r, tel. 395-632

Il giornale si riserva in ogni caso il diritto di rifiutare qualsiasi inserzione

Pubblicità: Avvisi Commerciali L. 200 ogni mm. altezza-colonna (lunedì 300) neutr. o data prestabilita sum. 30% - Finanziari, Legali L. 300 (lunedì 700) il mm. - Necrologi L. 600, partecip. L. 800 per parola - Echi Cronaca e Spettacoli L. 400 (lun. 1200) la linea - Rinv.: vedi rubriche - Estero aumento tariffe 25%. Copie arretrate prezzo doppio - Estero ogni lunedì (spediz. unica Paesi contr. con asterisco): *Argentina pes. 30; Austria sc. 3,5; Belgio fr. 8; *Canada cents 30; *Congo fr. 30; *Danimarca kr. 1,10; *Egitto plas. 6,50; Eritrea cents 40; *Finlandia mmk. 0,80; Francia n. fr. 0,60; Germania O. M. 0,60; *Grecia dr. 5; *Inghilterra sh. 1; *Iran ria. 18; *Israele Ag. 70; Jugoslavia dinari 65; *Libano p. l. 60; *Libia mil. 4; *Malta d. 0; *Norvegia kr. 1,70; *Olanda cents 60; Polonia zl. 4,50; *Portogallo esc. 5; *Somalia so. 1,25; Spagna pes. 7; *Sud Africa rand 0,20; *Svezia kr. 0,90; Svizzera fra. 0,60; *Tunisia mill. 75; *Turchia Lt. 1,60; *U.S.A. cents 25

Tangeri: precipita un aereo con 52 a bordo

La sciagura durante un temporale

Recuperati 49 cadaveri e 3 feriti gravissimi

L'apparecchio (un «Convair», della società spagnola «Iberia») proveniva da Malaga - Sembra con una comitiva di turisti a bordo, tra cui numerosi stranieri - Il dramma è avvenuto dopoché il pilota aveva già chiesto istruzioni per l'atterraggio - Il relitto raccolto in mare presso la costa

Nostro servizio particolare

Madrid, mercoledì sera.

Un aereo di linea spagnola con 52 persone a bordo è precipitato in mare stamattina, a poche miglia da Tangeri. Fino a questo momento sono stati ritrovati o salvati solo tre superstiti, tutti gravemente ustionati. Si dispera di trovarne altri. Sulla zona della sciagura imperversa un furioso temporale che ostacola le ricerche.

L'apparecchio, un «Convair» della flotta di trasporti aerei «Iberia», era partito da Malaga dopo aver preso a bordo 48 passeggeri, oltre ai quattro uomini di equipaggio, ed aveva puntato su Tangeri. La distanza fra le due città è di circa 175 chilometri.

Alla direzione madrilena della società «Iberia» non è ancora possibile avere informazioni precise sul volo. Qualcuno afferma che l'apparecchio stava compiendo il quotidiano collegamento fra Malaga e la città marocchina. Altri dicono che l'aereo era stato noleggiato da una agenzia turistica e che i viaggiatori provenivano da varie parti della Spagna. Sembra che a bordo si trovassero anche alcuni stranieri. A mezzogiorno l'«Iberia» non era ancora in grado di fornire l'elenco dei passeggeri, sebbene il disastro fosse accaduto due ore prima.

Il *Convair* si era messo in contatto con l'aeroporto di Tangeri alle ore 9,50. Il pilota aveva chiesto le istruzioni per l'atterraggio, avendo alla visibilità molto scarsa. Pare che la torre di controllo dell'aeroporto marocchino abbia ordinato al pilota di portarsi ancora verso occidente in modo da superare il Capo Espartel e virare quindi per affrontare l'operazione d'atterraggio da est anziché, come abitualmente avviene, da ovest. Sta di fatto che, pochissimi minuti dopo, i contatti radio sono stati bruscamente interrotti. Si è pensato per qualche momento che si trattasse semplicemente di un'avaria al trasmettitore di bordo e che il *Convair* non dovesse tardare a comparire sullo schermo del «radar». Purtroppo così è stato così.

Rimaneva ancora una speranza, sia pur debole, e cioè che il pilota, giudicando proibitive le condizioni dell'atterraggio, avesse deciso di puntare nuovamente verso la costa spagnola. Tangeri si mettava in contatto con Malaga e dalla stazione di quell'aeroporto riceveva una sorprendente comunicazione:

«*Non siamo più in contatto col* Convair *dalle ore 9,55*».

Evidentemente qualcosa di grave era già accaduto a bordo dell'apparecchio e per fatalità o imperdonabile negligenza nessuno a terra se ne era reso conto.

Le autorità marocchine hanno comunque agito subito con ammirevole tempestività, appena avuta la precisa sensazione che l'apparecchio era precipitato. Diverse lance a motore si sono dirette a grande velocità verso il punto in cui presumibilmente era avvenuto il disastro.

I soccorritori riuscivano ancora a ripescare tre persone che si dibattevano fra le onde. Gli infelici, gravemente ustionati, sono ora ricoverati all'ospedale. Per gli altri viaggiatori, purtroppo, non c'era più nulla da fare.

Circolano tuttora notizie contrastanti sul punto di caduta dell'apparecchio: chi parla di un basso fondale e chi afferma addirittura che il relitto è stato trovato divorato dal fuoco presso la spiaggia.

L'unica notizia sicura, la più triste, è che i soccorritori hanno recuperato i cadaveri delle altre 49 persone che erano a bordo.

Per ora, nessuna delle vittime è stata ancora identificata e manca conferma della voce che fra i viaggiatori si trovassero anche degli stranieri.

n. s.

Un aereo in volo colpito dal fulmine

SYDNEY, mercoledì sera.

(a. p.) I quattro componenti dell'equipaggio di un aereo Quantas Electra sono rimasti infortunati allorché l'aereo è stato colpito da un fulmine durante l'infuriare di un temporale sul mar di Tasmania, mentre volava dalla Nuova Zelanda all'Australia.

I 67 passeggeri non sono rimasti feriti, ma hanno subito una forte scossa per il fatto che l'aereo per due minuti è stato sballottato come una piuma.

Gli americani intensificano le ostilità contro i ribelli

Massiccia azione aerea stamane sul Nord Vietnam

Sono stati colpiti quattro centri radar, due dei quali posti in isole nel mare della Cina meridionale - Capesaldo di guerriglieri nella giungla distrutto nell'attacco di cento caccia bombardieri - Abbattuti tre elicotteri statunitensi e altri venti danneggiati

Nostro servizio particolare

SAIGON, mercoledì sera.

Da stamane su tutto il vasto scacchiere del sud-est asiatico si sono accese violente ostilità.

Una prima comunicazione pervenuta dall'alto comando americano dava notizia che all'alba tre elicotteri americani sono stati abbattuti dal fuoco di terra dei guerriglieri vietcong mentre trasportavano truppe in una zona di guerriglia a una cinquantina di chilometri a sud della base aerea americana di Danang.

Almeno due piloti americani sono morti, ma si ritiene che le perdite siano superiori.

All'operazione prendevano parte altri venti elicotteri che sono stati tutti colpiti dai tiri sparati da terra. Nella zona vi sono molti guerriglieri.

Poco dopo si apprendeva che era stata eseguita una massiccia azione aerea (probabilmente di rappresaglia) con l'impiego di 45 caccia-bombardieri americani e sud-vietnamiti i quali hanno colpito quattro centri radar nel Vietnam settentrionale.

Si fa rilevare che due di questi centri si trovano in isole nel Mar della Cina meridionale.

Verso le ore 13 (italiane) giungevano informazioni relative ad un'autentica offensiva aerea contro i ribelli. Un contingente di aerei statunitensi e sud-vietnamiti hanno infatti attaccato un caposaldo dei guerriglieri vietcong situato nella giungla a circa 80 chilometri a Nord-Est di Saigon.

Risulta che il bombardamento ha provocato ampie distruzioni e che il caposaldo comunista è in fiamme. Un aereo americano a getto è stato abbattuto, ma il pilota si è gettato con il paracadute ed è stato tratto in salvo.

Un'altra incursione è stata effettuata da aerei della Marina americana.

a. p.

Orrore a Saigon per l'attentato di ieri

SAIGON, mercoledì sera.

Una folla di cittadini ha inscenato stamane una manifestazione dinanzi al Municipio di Saigon, chiedendo a gran voce vendetta per l'attentato dinamitardo di ieri mattina all'Ambasciata americana, che ha fatto morti e feriti tra il personale statunitense, ma in ancor maggiore numero tra i vietnamiti.

Sotto un cielo azzurrissimo e con un sole brillante — che facevano contrasto con lo stato d'animo di angoscia e di tensione — si protrasse intanto, nell'edificio devastato, alla più urgenti riparazioni. I due piani più alti del palazzo (che ospita gli uffici, mentre la residenza dell'ambasciatore è in un'altra costruzione) sono i meno danneggiati, e il personale che vi ha l'ufficio può lavorare in condizioni praticamente normali. Tutto il resto dell'ambasciata presenta uno spettacolo desolante di porte e finestre divelte, muri sbrecciati, mobili sfasciati, quadri fracassati.

Il numero delle vittime è salito. Il comunicato ufficiale vietnamita pubblicato al principio della mattinata parla di sedici morti, fra i quali quattro poliziotti che erano di guardia all'ambasciata, sicuri passanti, clienti del piccolo caffè ristorante prospiciente l'ambasciata, conducenti di ciclotaxi, bambini.

Più tardi negli ambienti della polizia e degli ospedali si è detto che i morti sono ventuno: diciotto vietnamiti, due americani e «uno straniero», non americano, la cui nazionalità non è stata ancora accertata. Si conferma che fra le vittime vi è uno dei due terroristi che hanno compiuto l'attentato: egli è stato ucciso dallo scoppio della stessa ordigno da lui collocato in una vecchia automobile.

Un portavoce americano ha dichiarato che tre dei suoi connazionali feriti sono ancora in gravi condizioni. Altri tre non sono più sulla lista dei feriti in stato critico. Sono stati medicati in ospedale quarantasette americani ed oltre cento vietnamiti.

La popolazione di Saigon ha dimostrato stamane molte copie dei due giornali in lingua inglese, il «Saigon Daily News» e il «Saigon Post», perché sono quelli che pubblicano il maggior numero di fotografie scattate sulla scena dell'attentato. Squadre di lavoratori riprendevano intanto il lavoro interrotto ieri per la ripulitura e il primo ripristino dei locali dell'ambasciata. Fuori i soldati dell'esercito vietnamita in assetto di guerra perlustravano le vie. Il traffico è interrotto nella zona dell'ambasciata, sono stati stesi sbarramenti di filo spinato sul Boulevard Ham Nghi e nelle vie adiacenti, in modo che la circolazione si tenga fuori di un quadrato di cinquecento metri di lato. Solo per le auto della polizia e per i veicoli militari si apre un varco, ma non prima che l'identità degli occupanti sia stata rigorosamente controllata.

Poliziotti vietnamiti in uniforme bianca, uomini armati della polizia militare vietnamita e gli M.P. americani montano la guardia alla sede del comando militare americano ed agli altri edifici statunitensi della capitale.

Saigon vive in un clima di tensione: si attende una rappresaglia americana contro il Vietnam del Nord in risposta all'attentato. Gli osservatori vietnamiti sono convinti che gli americani non lasceranno senza risposta l'esplosione all'Ambasciata, e che sferreranno un attacco particolarmente violento contro qualche obiettivo militare del Vietnamita.

Stamane presto un aereo del servizio di guerra psicologica sud-vietnamita ha sorvolato a bassissima quota Saigon, lasciando cadere manifestini rossi e bianchi nei quali si esortava la popolazione a intervenire alla manifestazione di protesta davanti al Municipio. Un analogo appello è stato diffuso da radio Saigon.

Poco più tardi circa quattrocento giovani e ragazze, studenti dei vari istituti di Saigon, hanno improvvisato un corteo nelle vie del centro, scandendo slogan antivietcong. Una degli studenti ha arringato i compagni denunciando tutti i Paesi che aiutano il Vietnam del Nord. Ha anche lanciato qualche slogan anti-francese, ripreso dagli studenti.

u. p.

Vittima innocente, questo bimbo sudvietnamita, col volto, il petto e le gambe insanguinate, si allontana dal luogo dell'attentato (Telefoto A. «Stampa Sera»)

Tipografo arrestato per minacce a Johnson

NEW YORK, merc. sera.

(a. p.) Un tipografo di 50 anni, certo Nicholson Volpe, è stato arrestato dalla polizia che lo ha accusato di avere minacciato di uccidere il presidente Johnson e di far saltare la casa Bianca.

LE QUOTAZIONI NELLE BORSE

Tendenza all'assestamento su basi resistenti

A TORINO

	30	31
VALORI DI STATO		
Redimibile 3,5%	101 10	101 10
» 1934	101 —	101 —
Ricostruz. 3,5%	98 10	98 10
» 1952	98 —	98 —
» 1962	84 70	84 80
» 1968	84 60	84 70
Risparmio 5%	99 30	99 25
» 1966	99 20	99 15
Ed. Pubbl. 5%	98 05	97 80
Fond. 5% Ferrovie	98 75	98 50
Fond. 5% Ferr. '54	98 75	98 50
Ed. Sc. 5% 1966	100 60	100 50
» » 1967	100 60	100 60
» » 1968	100 60	100 70
» » 1969	100 50	100 60
» » 1970	100 90	101 10
» » 1971	101 50	101 30
» » 1972	101 10	101 25
Ed. Sc. 5% 1966	100 15	100 20
OBBLIGAZIONI		
[illegible]	103 —	103 —
»	99 20	99 20
»	98 30	97 30
»	99 —	99 —
»	98 50	98 75
»	98 50	98 75
»	98 50	98 25
»	90 15	90 35
»	90 —	90 —
»	89 60	89 80
»	89 75	89 80
»	97 05	97 10
»	98 25	98 30
»	113 —	113 —
»	90 20	90 20
»	95 50	95 50
»	98 —	98 —
»	99 50	91 —
»	94 70	94 70
»	92 75	93 10
»	92 50	92 90
»	92 20	92 —
»	85 775	85 775
»	86 40	86 50
»	86 —	86 —
»	97 25	91 25
»	91 —	91 —
»	95 60	95 50
»	86 05	86 00
»	91 85	90 80
»	95 35	95 40
»	97 —	96 60
»	97 —	97 —
»	97 —	97 —
»	97 —	97 —
»	96 —	96 —
»	89 —	89 05
»	94 50	94 50
»	94 50	94 50
»	94 —	94 —
»	97 —	97 —
»	95 —	95 —
»	95 —	95 —
»	97 —	96 60
»	97 —	97 —
»	97 —	97 —
»	97 —	97 —
»	96 —	96 —
»	89 —	89 05
»	94 50	94 50
»	94 50	94 50
»	94 —	94 —
»	97 —	97 —
»	95 —	95 —
»	95 —	95 —
»	97 —	96 60
»	97 —	97 —
»	97 —	97 —
»	97 —	97 —
»	96 —	96 —

	30	31
[illegible]	94 20	94 20
[illegible]	94 10	94 50
Cassa R.P.I. 5%	95 —	95 20
Ed. Pr. » 5%	95 —	95 —
Edison Volt. 4%	95 —	95 —
» 5%	95 50	95 40
» 5%	95 —	95 —
» 5%	95 75	96 —
Centrale 5%	95 50	96 50
Elettr. Alta Italia 5%	99 —	99 70
Elettr. Edison 5%	99 50	99 90
Elettr. Valdastico 5%	98 80	98 10
Gen. Elettricità 5%	99 —	99 50
Meridionali 5%	96 40	96 50
Mont. Adriatiche 5%	92 15	92 15
COMUNICAZIONI		
Soc. Telefoniche 5%	87 50	87 50
» » priv.	86 50	86 60
» » 4,5%	89 25	89 60
» » 4%	95 40	95 40
Cavi Pirelli 5%	95 95	95 85
» » priv.	98 75	98 75
» » 4,5%	96 20	96 20
Fiat 5%	97 95	97 75
» priv.	97 30	97 30
» 4,5%	97 50	97 75
Ind. Elettr. Sic. 5%	102 —	102 —
Ital. Gas 5%	92 —	92 50
Ital. Gas priv. 5%	86 —	86 —
Ital. Gas 4,5%	102 —	102 —
Ital. Gas 4%	87 50	88 —
Metanopoli 5%	101 50	101 50
Mont. Imp. 5%	102 —	102 —
Mont. Imp. priv. 5%	100 90	100 90
Mont. Imp. 4,5%	101 —	101 20
Mont. Imp. 4%	97 —	96 70
Rubattino 5%	84 85	84 50
Rubattino priv. 5%	84 50	84 50
Rubattino 4,5%	83 —	83 —
Rubattino 4%	83 55	83 50
Terni 5%	84 50	83 75
Terni priv. 5%	90 50	91 —
Terni 4,5%	85 40	85 80
Terni 4%	85 50	85 50
Unione Elettr. 5%	87 15	87 15
Unione Elettr. 4%	87 60	87 60
Unione Fin. 5%	87 75	87 75
Unione Fin. priv. 5%	98 85	98 10

	30	31
AZIONI ASSIC. E FINANZ.		
Assic. Italia	7660	7250
Assic. Ign. Ass.	5050	4925
Assic. Generali	97529	96850
Assic. Riunite	1440	1450
Bast	2640	2550
Fondiaria	3350	3250
Incendio	963	935
Immobiliare	1592	1350
Mediterranea	70400	68300
La Centrale	11460	11150
Banco Roma	2210	2170
Fin. Meridionali	1925	1875
COMMERCIALI		
Ing. Olivetti	3080	3080
» priv.	9100	9100
» risp.	25	24
Upim	3463	3418
METALMECCANICI		
Fiat	2148	2105
Fiat priv.	1754	1735
Riv.	685	668
Montecatini	1300	1225
Pirelli	1321	1190
Pirelli priv.	1650	1050
Pirelli risp.	475	475
Saffa	1900	1850
Siderurgiche	1990	1965
Siderurgiche priv.	639	623
Siderurgiche risp.	780	790
Ungarelli	1090	1040
TESSILI		
Cantoni	8050	7800
Cucirini	4835	4755
Linificio	3915	3915
Rossari	7300	7300
Snia Viscosa	140	140
Viscosa priv.	300	300
CHIMICI		
Montecatini	1446	1085
Montecatini priv.	1320	1220
Montecatini risp.	4490	4700
Rhodiatoce	44700	45300
Rhodiatoce priv.	6425	6260
Saffa	1470	1410
Saffa priv.	1800	1780
Saffa risp.	1725	1702
Montecatini	333	320 55
Montecatini	340	330
Montecatini	295	295
Montecatini	1100	1100
Montecatini	3800	3800
MINERARI		
Montecatini	902	890
Pirelli	17500	17500
Pirelli priv.	12000	11950
ALIMENTARI		
Ing. Buitoni	200	200
Buitoni	102	102
Buitoni priv.	205	205
Buitoni risp.	2570	2570
IMMOBILIARI		
Beni Stabili	5090	5092
Beni Stabili priv.	3000	3020
Beni Stabili risp.	5910	5910
Generali Imm.	635	626
Generali Imm. priv.	2060	2060
Generali Imm. risp.	1370	1370
DIVERSI		
Saffa	6500	5000
Acqua Pubblica	705	705
Cost. Ind. Elettr.	955	955
Cost. Ind. Elettr. priv.	1110	1110
Cost. Ind. Elettr. risp.	17005	16900
Cartiera Burgo	19750	19400
Cartiera Burgo priv.	13750	13750
Cartiera Burgo risp.	6500	6500
Fondi	3490	3460
Cartiere Fabriano	320	315 50
Cartiere Fabriano priv.	540	530
Cartiere Fabriano risp.	435	430
Ind. Stam.	1700	1700

Dopodoma ancora in assestamento, con scarse variazioni rispetto alle chiusure. Chiusura azioni Motta 14.400

Corso ufficiale dei biglietti di banca esteri: dollaro Usa 623,50; dollaro canadese 571; franco svizzero 143,42; corona danese 90,12; corona norvegese 87,12; corona svedese 121,45; fiorino olandese 170,80; franco belga 12,42; franco francese 127,25; sterlina G. B. 1744,80; marco germanico 156,82; scellino austriaco 24,17; escudo portoghese 21,65.

A MILANO. — Anche stamane la Borsa ha mantenuto un andamento contrastato e incerto. Un ulteriore tentativo di ripresa sviluppatosi in apertura ha avuto breve vita, sia per la mancanza di incentivi, sia per la graduale pressione delle offerte, che ha ben presto riportato la quota ai livelli inferiori alla vigilia. Anche i titoli privilegiati e le stesse Fiat — favorite dall'annuncio del dividendo invariato — hanno dovuto sopportare nelle ultime battute alcune perdite.

Chiusura ai minimi della giornata.

Resistenti i settori del reddito fisso, attraverso moderati scambi.

Ecco le quotazioni odierne: Mediobanca 58.400; Bastogi 1655; Finelettrica 1354; Finmare 470,25; Finsider 938; Mittel 2100; Gim 4880; Invest 3385; La Centrale 11.350; Sviluppo 1022; Ass. Generali 96.500; Fond. Immobiliare 10.810; Assicur. Italiana 69.000; Ras 40.980; Toro 7290; Toro priv. 4930; Salep 157.

Ferr. N. Ord. 880.

Châtillon 7101; Cantoni 18.250; Olcese 790; Cucirini C. C. 7855; De Angelis 2650; Cascami Seta 4700; Covarde 1340; Lanificio Rossi 3250; Linif. e Canap. 895; Rossari e Varzi 22.500; Rotondi 25.400; Tessi 2365; Snia Viscosa ord. 4730; Snia Viscosa priv. 5898; Marzotto 2907; Un. Manifatture 44.500; Filme 285.

Dalmine 1875; Italsider 1195; Metalli 4010; M. Amiata 11.650; Montecatini 1701; Montepesi 559; Siele 7050.

Bianchi 60; Fiat 2502; Fiat privileg. 1745; Falck 4640; Trafilerie 778; Olivetti pr. 1985; Westinghouse 1049; Nebiolo 650.

Cieli 2618; Edison 2821; Ed. Sardi 3910; Emiliana 2080; Magneti Marelli 1950,50; Ercole Marelli 780; Orobia 2225; Sgne 1662; Sip 2420; Meridionale 2168; Siet 1355; Tecnomasio 1075; Terni 620.

Ilst. Italiano 2168; Eridania 2550; Hermann Zuccheri 365; Pirelli 14.100.

Anic 1435; Italgas 1102; Liquigas 220; Mira Lanza 43.400; Pirelgas 81,75; Rumianca 1735; Larderello 3350; Saffa 6270; Carlo Erba 7640.

Acciai 2165; Beni Stabili 3080; Immobiliare 628; Rinascente 5700; Silos Genova 3025.

Cartiere Burgo 19.500; Ciga 4080; Eternit 6445; Italcementi 16.900; Cementir 6490; La Rinascente 625; Pirelli S.p.A. 3480; Pirelli e C. 3800; Condotte 540,50; Ceramiche Pozzi 313; Ledoga ordinarie 3200; Ledoga privilegiate 3800.

A GENOVA. — Nell'alternarsi a breve ciclo delle variazioni del mercato prende oggi il sopravvento la tendenza cedente, compiere anche il pagamento dei saldi per la liquidazione mensile. Subiscono marcate flessioni i titoli di maggior mercato, ma anche il resto dei listini perde terreno.

Ecco alcuni prezzi: Centrale 11.195; Generali 96.750; Ras 41.150; Meridionali 1680; Nai 6100; Viscosa ordinarie 4761; Viscosa privilegiate 3039; Finsider 257; Catini 1702; Italsider 1179; Fiat ordinarie 2162; Fiat privilegiate 1740; Sip 2407; Edison 2355

A FIRENZE — A un'apertura abbastanza sostenuta hanno fatto seguito numerosi realizzi, particolarmente per i valori guida, tanto che il listino raccoglie i minimi della giornata.

Alcuni prezzi: Bastogi 1650; Centrale 11.180; Fondiaria Incendio 10.100; Fondiaria Vita 22.000; Viscosa ordinarie 4750; Montecatini 1705; Magona 1165; Fiat 2110; Immobiliare 628.

Il fenomeno stamane intorno alle 11

Scossa di terremoto nelle regioni del Sud

La gente è uscita per le strade a Napoli, Taranto, Brindisi e in molte località minori - L'epicentro nel golfo di Corinto

Napoli, mercoledì sera.

I sismografi dell'Osservatorio vesuviano e quelli dell'Istituto di fisica terrestre dell'Università hanno registrato stamane alle 10,49 un violento terremoto.

Alla stessa ora il movimento sismico è stato anche avvertito a Napoli ed in altre località della provincia. A Napoli, la scossa tellurica, sia pure di intensità lievissima, è stata particolarmente avvertita a Capodimonte.

Il movimento tellurico è stato avvertito — verso le 11 — anche a Taranto. I pennini dei sismografi del locale Osservatorio meteorologico sono scattati per la violenza del sisma. Gli esperti stanno attentamente esaminando i tracciati per determinare il grado di intensità e l'epicentro. Il fenomeno è stato registrato — intorno alle 10,49 — anche a Lecce, San Pietro Vernotico (Brindisi) e in altri centri del Salento. La popolazione è uscita dalle abitazioni impaurita.

Il fenomeno avvertito per 5 secondi ad Atene

Atene, mercoledì sera.

Una forte scossa di terremoto è stata avvertita stamane nella capitale greca. Il sisma ha provocato un certo panico.

Non si segnalano vittime o danni. La scossa ha avuto la durata di cinque secondi circa.

L'Osservatorio di Atene ha comunicato che l'epicentro del terremoto si trovava a 190 km. a ovest-nord-ovest di Atene, nel golfo di Corinto.

è nelle edicole il numero 2 de

L'ARTE racconta

dedicato agli affreschi di Paolo Veronese a Villa Maser

FABBRI - SKIRA

CRONACA CITTADINA

Il lutto della città per la scomparsa del suo Arcivescovo

Una folla commossa rende omaggio alla salma del cardinale Fossati

Alle dieci le spoglie del Presule, in paramenti pontificali, sono state portate dalla Sala rossa dei vescovi alla chiesa di via Arsenale - Ininterrotto pellegrinaggio di cordoglio - Questa sera alle 21 Messa funebre in tutte le parrocchie, preceduta dal suono a distesa delle campane a morto - Domani i riti si ripetono; i funerali venerdì mattina alle 9,30

La salma del cardinale Maurilio Fossati è stata portata stamane alle 10 nella chiesa dell'Arcivescovado in via Arsenale all'angolo con via Lascaris. Il piccolo tempio è addobbato con estrema semplicità. Pochi fiori e qualche pianta ornamentale: vasi di primule, edera, un mazzo di garofani bianchi. Nella penombra, attorno alla bara aperta, risplende la luce di quattro grandi ceri. Il cardinale è composto nei paramenti pontificali con la mitra in testa, le mani inguantate stringono il pastorale e il rosario. Ai lati prestano servizio d'onore due carabinieri e due agenti di polizia.

Nella chiesa, dove per tutta la mattinata si sono susseguite funzioni religiose, è ripreso il commosso pellegrinaggio di cittadini che recano l'estremo omaggio al loro vescovo. Uomini, donne con la borsa della spesa, bambini, gruppi di religiosi sostano in silenzio accanto alla bara. Tra i visitatori di ieri il primo presidente di Corte d'appello dott. Casati e il procuratore generale dott. Merlo; stamane hanno reso omaggio alla salma il procuratore della Repubblica dott. La Marca, il procuratore aggiunto dott. Rosso e il presidente del tribunale dott. Martino. Fuori, sulla soglia, la gente si accalca attorno a due tavolini per porre la firma sui registri.

Stanotte la salma del cardinale Fossati era stata vegliata nella «Sala dei quadri», detta anche «Sala rossa dei vescovi», da alcuni parenti, dalle suore dell'Immacolata Regina Pacis di Mortara, di cui il presule era protettore, e dalle suore Nazarene. Alle prime luci del giorno mons. Barale ha officiato la Messa nella cappella attigua all'appartamento arcivescovile; altre funzioni sono state celebrate dai vescovi mons. Tinivella e mons. Bottino.

Verso le 10 un piccolo corteo, al quale ha partecipato anche il vescovo di Novara mons. Cambiaghi, ha seguito la salma nel breve tragitto interno fino alla chiesa sottostante. La bara era portata a spalle dai sagrestani e ufficiali di curia». Nel tempio le spoglie del cardinale rimarranno esposte fino a domani sera alle 19,30. Il feretro verrà poi portato in forma privatissima in Duomo per la veglia funebre. Una estrema semplicità improntà questa onoranza poichè tale era il desiderio espresso dal Cardinale.

La salma del Cardinale Fossati, in paramenti pontificali, è esposta ai fedeli nella piccola chiesa di via Arsenale

«*I miei funerali* — aveva scritto nel testamento — *si svolgano nella forma più semplice possibile e in modo da dare il minimo disturbo alle autorità e alla popolazione*». E più avanti: «*In luogo delle solennità esterne sarà grato a quanti accorderà e fedeli sovvenga suffragare l'anima mia con celebrazione di Messe, recita del Santo Rosario ed offerte per pie istituzioni e per i poveri*». C'è anche, nel testamento, l'invito ad evitare durante le sue esequie l'elogio funebre. Sono desideri che confermano un carattere modesto e schivo, dedito con semplicità all'apostolato, alla comprensione dei bisognosi, all'aiuto dei perseguitati.

In tutte le parrocchie della diocesi stasera alle 21 saranno celebrate Messe funebri, precedute dal suono a distesa delle campane a morto. Domani i riti si ripeteranno. Venerdì mattina alle 9,30 avranno inizio i funerali. Il corteo si muoverà dal Duomo e percorrerà piazza IV Marzo, piazza Palazzo di Città, via San Francesco d'Assisi, via Pietro Micca, via XX Settembre, piazza San Giovanni; vi parteciperanno soltanto autorità, rappresentanze con bandiere, clero regolare e secolare, religiose e seminaristi. La popolazione dovrà sostare in piazza o ai margini del percorso.

Al termine della funzione in Duomo, officiata da mons. Tinivella, la salma proseguirà in forma privata per Rivoli dove sarà tumulata nella cripta del seminario.

Telegrammi di cordoglio sono giunti in Curia da ogni parte d'Italia. Dice tra l'altro il Pontefice nel suo messaggio: «*Con cuore commosso scrivemo della sua nobile figura un vivissimo ricordo, pieno di stima e di riconoscenza, e condividiamo il rimpianto, consolato dai pensieri della fede, di cosi illustre, saggio, solerte pastore*». Telegrammi accorati hanno inviato anche il Presidente della Repubblica Saragat e il presidente del Consiglio Moro. La figura del cardinale Fossati è stata rievocata ieri sera in Consiglio comunale con nobili parole dal sindaco prof. Grosso.

Aule e laboratori deserti all'Università da stamane a sabato

Professori incaricati, assistenti ed allievi scioperano per il «piano Gui» Assemblea generale degli studenti

Nelle facoltà universitarie, stamane, sciopero unitario di professori incaricati, assistenti e studenti. L'agitazione dovrebbe protrarsi per quattro giorni. La maggior parte dei professori non di ruolo e degli studenti ha disertato le lezioni. I docenti di ruolo, la cui associazione è contraria allo sciopero, hanno svolto un programma ridotto dato lo scarso numero di allievi presenti. Alcuni hanno inviato una lettera di adesione al segretario dell'Interfacoltà Gatti. Aule e laboratori, tranne poche eccezioni, sono rimasti deserti. I rappresentanti dell'Interfacoltà hanno riconosciuto la buona volontà del rettore prof. Allara e delle autorità comunali e provinciali per risolvere la crisi dell'edilizia universitaria; tuttavia hanno ritenuto di aderire all'astensione dalle lezioni indetta sul piano nazionale.

Nel pomeriggio è convocata a Palazzo Campana l'assemblea generale degli studenti. Verrà studiato un programma organico di manifestazioni di protesta: saranno riunite in assemblee di facoltà, si parla di un corteo per le vie del centro e di un'eventuale occupazione di alcune facoltà. Le modalità saranno concordate direttamente con Roma, dove siede la giunta esecutiva dell'Unione nazionale universitaria.

Molto dipende dall'esito della riunione a cui prendono parte nel pomeriggio a Roma il presidente del Consiglio on. Moro, gli on.li Nenni, Gui e Scoglio in rappresentanza del governo e gli esperti dei partiti: Bemini (dc), Codignola (psi), Orlandi (psdi) e Terrana (pri). Sarà esaminata la parte del piano Gui che riguarda gli stanziamenti necessari per la modifica degli ordinamenti e per l'edilizia scolastica. Successivamente si affronterà la vera e propria riforma dell'Università, con particolare riferimento alla suddivisione degli studi in tre gradi di laurea e all'istituzione dei dipartimenti.

Le tre associazioni interuniversitarie hanno promosso la agitazione contro il criterio seguito dal governo: il lato finanziario e quello strutturale della riforma — essi dicono — non devono essere separati, inoltre non si deve tenere in alcun conto la proposta di modifica presentata lo dall'autunno scorso. Gli studenti avevano fissato il 31 marzo come termine ultimo per ottenere una risposta; il governo non ha aderito alla richiesta e se anche dopo i colloqui di oggi non emergeranno fatti nuovi, l'agitazione proseguirà almeno a fine settimana.

Trovato in collina con le gambe spezzate

Un uomo è stato trovato questa mattina all'alba in un vigneto del Monte dei Cappuccini con le gambe spezzate) aveva ingerito una forte dose di alcolici. Ha dichiarato agli agenti del commissariato Borgo Po di aver tentato di uccidersi avvelenandosi con una bottiglia di grappa per dissesti finanziari.

Protagonista dell'episodio (che conserva dei punti oscuri sui quali la polizia sta indagando) è il signor Vittorio De Angelis, di 51 anni, impiegato abitante a Moncalieri in via Faccidi 35/4.

Il suo racconto è confuso. I fumi dell'alcool stamane non si erano ancora del tutto dissipati ed è stato difficile ricostruire i fatti. Il De Angelis, mentre vagava per la collina, sarebbe inciampato in alcuni sterpi, fratturandosi le gambe.

Il De Angelis è stato accompagnato all'ospedale e ricoverato in osservazione.

Ogni giorno un'auto FIAT in premio!

AL GIORNALE STAMPA SERA CASELLA POSTALE 599 TORINO

H6

Questo tagliando sarà valido se, compilato, perverrà alla sede del giornale entro le ore 24 del giorno 7-4-1965.

QUALI DI QUESTI ARGOMENTI CHE APPAIONO SUL GIORNALE LE INTERESSANO MAGGIORMENTE? la donna ☐ sciarpa ☐ motori ☐ letteratura ☐ i giovani ☐ turismo ☐

NOME

INDIRIZZO

- Partecipate anche voi al «Grande Concorso del Lettore». Inviate oggi stesso al nostro giornale il tagliando di partecipazione. Compilate e ritagliate la scheda lungo la linea tratteggiata e incollatela su una cartolina postale in modo che il nome del giornale venga a trovarsi in luogo dell'indirizzo. Potete inviare anche più tagliandi della stessa data, una per cartolina.
- Scrivete sulla scheda in cui nome e indirizzo del concorrente con siano chiaramente leggibili a quale che saranno spediti con altre marche che non sia la cartolina postale.
- A Roma, presso la Federazione Italiana Editori Giornali, con le garanzie previste dalla legge, ogni giovedì verrà estratto il nome di sei quotidiani.
- Se il nostro giornale sarà tra gli estratti, il nostro ufficio «Grande Concorso del Lettore» sorteggerà, con le garanzia di legge, il nome del fortunato che avrà in premio un'auto Fiat. Il premio sarà consegnato la domenica successiva.
- Non possono partecipare al concorso i dipendenti della azienda editrice del giornale.

Autorizzazione Ministero Finanze n. 100191 del 23-1-63.

AVVERTENZA

Si fa presente che, come stabilito dal regolamento del «Grande Concorso del Lettore», i tagliandi di partecipazione devono essere spediti al nostro giornale INCOLLATI ESCLUSIVAMENTE SU CARTOLINA POSTALE.

I tagliandi inviati con qualsiasi altro mezzo (cartoline, biglietti, lettere, ecc.) vengono annullati.

PICCOLI GIGANTI

È QUALITÀ - È PREZZO

Il Papa deciderà fra qualche settimana

Chi sarà chiamato a capo della Diocesi?

Alcuni nomi fra i possibili successori dell'arcivescovo Fossati - In attesa della nomina, un Vicario viene eletto entro 8 giorni dal Capitolo metropolitano

Chi sarà il successore del Card. Maurilio Fossati? Il problema della scelta è molto delicato ed impegnativo poichè Torino, per il numero di cattolici è la terza diocesi dopo Roma e Milano ed è sede di grandi opere di fede e di carità in fiorente sviluppo. E' comprensibile, quindi, che Paolo VI, a cui spetta la decisione di nominare il nuovo Arcivescovo, «*prenda qualche settimana di tempo* — come si diceva ieri in Vaticano — *per riflettere con la massima cura la varie possibilità*».

Sulla delicata questione viene mantenuto un grande riserbo; ogni previsione appare azzardata. Tuttavia sia a Roma sia nella nostra città si sono fatti alcuni nomi sui quali si accentrerebbe l'attenzione del Papa. Fra coloro che vengono indicati v'è il vescovo ausiliare mons. Felicissimo Stefano Tinivella. Dal 1951 era al fianco del Cardinale e collaborava all'amministrazione spirituale dell'arcidiocesi. Da quando le condizioni di salute di Maurilio Fossati si erano fatte precarie ne aveva praticamente assunto la reggenza.

Mons. Tinivella è piemontese: è nato a Castagnole nel 1898. E' molto attivo e dinamico e nello svolgimento della sua opera si è conquistato larga popolarità e simpatie.

A Roma si fa anche il nome di mons. Antonio Pomo, da undici anni vescovo di Mantova. E' ancora giovane (55 anni) e, come mons. Tinivello, è molto attivo da Mantova ha fatto costruire parecchie chiese. Ha fondato l'istituto di oltre cento sacerdoti e Seminario per la preparazione dei giovani) e si è sempre distinto per le sue aperture sociali e teologiche. Al Concilio ecumenico è stato eletto membro della Commissione dottrinale presieduta dal cardinale Ottaviani.

Un altro nome che viene fatto con insistenza è quello del vescovo di Livorno mons. Emilio Guano, nato a Genova il 16 agosto del 1900. Da tre anni regge la diocesi toscana. Prima della guerra era stato assistente ecclesiastico della Fuci, la federazione degli studenti universitari cattolici. Anche mons. Guano è molto attivo nelle opere di apostolato ed occupa, per la mole degli scritti ed il contributo di pensiero al rinnovamento della Chiesa, un posto di primo piano nell'episcopato italiano. Fa parte della commissione «De fidelium apostolatu; de scriptis pravo sensu; de spectaculis moderandis».

Minori possibilità, esclusivamente perchè è già avanti negli anni, sembra avere mons. Giuseppe Angrisani, vescovo di Casale. Il presule è infatti nato a Buttigliera d'Asti 71 anni fa. Fa parte del Collegio dei patriarchi vescovi ed arcivescovi assistenti al Soglio. Già prima della guerra, quando si era profilata l'eventualità di nominare un nuovo arcivescovo a Torino, la sua nomina era apparsa fra le più probabili.

Con la morte del Card. Fossati le funzioni di vescovo coadiutore e di vescovo ausiliare sono cessate. Con la diocesi è retta dall'arcidiacono del Capitolo metropolitano mons. Pasnera. Anche questa è una soluzione temporanea prevista dal diritto canonico. Fra otto giorni, infatti, il Capitolo metropolitano si riunirà per eleggere il vicario che durerà in carica fino alla nomina del nuovo arcivescovo. E' però possibile la designazione di un amministratore apostolico da parte della Congregazione concistoriale.

Miravano alle buste con gli stipendi dei professori

I ladri in una scuola per rubare 5 milioni

Stanotte nella "media" di Settimo - Riescono ad aprire la cassaforte a muro celata da un quadro, ma trovano solo 150 mila lire - Il denaro per gli insegnanti (prelevato ieri in banca) era invece in un mobile che hanno trascurato

I ladri hanno tentato, nella notte, un «colpo» grosso a Settimo Torinese: entrati nell'edificio di via Buonarroti che ospita le scuole medie «G. Leopardi» e di avviamento «C. Ferraris», hanno messo tutto a soqquadro nella ricerca affannosa delle buste con gli stipendi per i professori. La somma complessiva era di cinque milioni di lire, non l'hanno trovata: si sono dovuti accontentare di circa 150 mila lire che gli allievi delle due scuole avevano raccolto a favore della Croce Rossa.

Il furto è stato scoperto dai bidelli stamane, poco prima della apertura delle scuole. Hanno informato il preside e questi si è recato ai carabinieri. Gli sconosciuti sono entrati nell'edificio passando da un cortile. Avevano con sè una scala che hanno appoggiato al cornicione del tetto della palestra. Di qui, hanno raggiunto una finestra e da questa si sono calati nel corridoio del primo piano e cui si affacciano, oltre le aule, anche gli uffici dell'avviamento. Sono entrati nella segreteria ed hanno buttato tutto all'aria. Ma non hanno trovato niente.

Frugando nei cassetti della scrivania del preside hanno trovato la chiave della cassaforte. E' singolare la circostanza che siano riusciti a scoprire il piccolo forziere murato in una parete e celato da un quadro. Evidentemente dovevano conoscere questo nascondiglio. Vi hanno trovato custoditi i denari (circa 150 mila lire) raccolti fra gli studenti. Invece, per quante ricerche abbiano fatto, non hanno scoperto le buste con gli stipendi che erano in un cassetto di un mobile.

Perchè i ladri hanno tentato il «colpo» ieri sera? Indubbiamente perchè supponevano che i bidelli avevano ritirato il denaro in banca nel pomeriggio. Vè da ritenere che preparassero il furto da tempo e che ieri abbiano seguito i bidelli quando sono andati a prelevare la grossa somma.

* Un inquilino di via Lanzo n. 145 è stato derubato nella notte di una somma aggirantesi sulle 125 mila lire. Stefano Grivotta Audi ieri sera era rincasato più tardi del solito ed ha trovato la porta di casa spalancata. Il ladro ha usato chiavi false e ha messo a soqquadro l'appartamento. Non ha trovato tutto il denaro lasciato dal Grivetta in casa, ma si è impossessato di oggetti d'arte valutati circa 100 mila lire e di 25 mila lire in contanti.

Termina domani alle 6 lo sciopero dei gasisti

Lo sciopero dei dipendenti del gas prosegue per tutta la giornata di oggi fino alle ore 6 di domani mattina. I sindacati raccomandano agli utenti la massima cautela nell'uso degli apparecchi, dove la fiamma pilotata potrebbe causare scoppi.

Se avete fiducia nella proprietà immobiliare, questo avviso è per Voi

VENDIAMO BLOCCHI DI CASE NUOVE

minimo 100 milioni. Affare.

Scrivere a: PUBBLICITA' STAMPA 683 — TORINO

fidatevi della TRIPLEX

* CUCINE
* LAVATRICI
* CONDIZIONATORI
* SCALDABAGNI
* STUFE CALDAIE
* FRIGORIFERI

IN VENDITA PRESSO:
Ditta BECCARIS Cav. FELICE - Piazza Chironi, 6 - TORINO

AUTOMOBILISTI ATTENZIONE!! "20.000" Autosoccorsi e riparazioni giorno e notte TELEFONATE 850.000

Dopo 14 giorni di successo

Arti domestiche: alle ore ventitré il «si chiude»

Insperato volume di affari

Dopo quattordici giorni di successo superiore a tutte le previsioni, chiude stasera il secondo Salone internazionale delle Arti domestiche. Alle 23 le luci si spegneranno nel salone Giovanni Agnelli e negli altri padiglioni della esposizione e si tireranno le somme dei risultati della mostra. Essi, comunque, già appaiono di gran lungo superiori a quanto ci si attendesse in relazione alla situazione economica: l'afflusso del pubblico è stato eccezionale, e non solo nelle giornate festive del 19, del 21 e del 28 marzo, ma anche in tutte le altre. Più volte hanno dovuto entrare in funzione le biglietterie ausiliarie per smaltire più rapidamente la folla che assiepava l'atrio in attesa di poter visitare il Salone. Anche gli ultimi concluse hanno raggiunto livelli del tutto insperati.

Già è in cantiere la preparazione del Salone del prossimo anno: altre idee emerse esperienza e con il proposito di favorire in particolar modo i settori che più hanno mostrato di essere graditi ai visitatori, saranno apportate alcune modifiche strutturali. La più importante riguarderebbe l'estensione di tutto il reparto gastronomia.

Ieri sera è conclusivo il «concorso dell'Agnolotto d'oro» a cui partecipano i migliori «chefs» italiani presentando svariati ed ugualmente di magro e di grasso. Giuria e commensali hanno mostrato di gradire ed apprezzare le loro realizzazioni culinarie.

Più moderna toeletta delle strade con semoventi aspira-rifiuti

L'esperimento della veloce spazzatrice meccanica esteso stamane a via Roma

La macchina, stamattina, ha fatto pulizia in poco tempo in via Roma

Il comune di Torino ha impostato un importante piano per costruire un aspetto più pulito alla città: la meccanizzazione del servizio di nettezza urbana. Da urinali su pala di metallo, nelle strade e nelle piazze, si succederanno gli esperimenti di macchine — quanto di fabbricazione straniera — particolarmente costruite per risolvere gli svariati problemi che presenta la toeletta di una metropoli.

Stamattina è comparsa in via Roma — dopo aver compiuto numerose prove in altre zone certo più sporche della città — una spazzatrice giallo: nelle città del Sud e soprattutto del Nord America se ne vedono a migliaia: a New York ogni spazzino ha la sua, di cui è responsabile. Dotata di spazzole e di un potentissimo aspiratore, inghiotte quanto trova sulla sua strada, in particolare carta, paglie e terriccio. Una spazzolona rotante, sistemata sotto la spigola destra anteriore, consente di pulire fin contro il bordo dei marciapiedi.

La macchina assorbe tutto ciò che trova sul suo cammino: anche cartacce, pezzi di legno, foglie secche, finiscono compresse nel suo ventre. Ogni giorno, o fino a quando deve essere scaricata. Può operare procedendo fino a sedici chilometri all'ora.

Tutte queste macchine possono risolvere il problema della pulizia di Torino se prese nel loro insieme; ciascuna, come si è detto, ha una sua precisa funzione. Quella vista stamane in via Roma, ad esempio, dovrebbe essere particolarmente indicata per eliminare la polvere ed il terriccio. Ogni anno nelle vie, nei corsi, nelle piazze della città vengono raccolti centinaia di migliaia di metri cubi di terriccio.

Taccuino del lettore

◆ **Il Rotary di Torino Est** ha eletto il nuovo direttivo: presidente Vanfrido Olivetti; vice Alberto Gramaglia, Rolando Rigamonti; segretario Eugenio Cannone; tesoriere Secondo Casella; consiglieri: Aldo Baro, Enzo Cavalera, Paolo Icardi, Luigi Mosso; prefetto Guglielmo Cavalli. Stasera verrà festeggiato il 5° anniversario della fondazione.

◆ **La «Ex - Allievi del d'Azeglio»** ha in programma sabato una visita alla Abbazia di Staffarda e a S. Maria di Cavour. Partenza alle 15 in pullman da piazza Castello.

◆ **Per il Gruppo Giovani dell'Industria** stasera alle 21 in via Fanti 17 il prof. Virgilio Titone parlerà sul tema: «Lo sviluppo economico ed il costume con riferimento al Mezzogiorno».

◆ **Al Circolo della stampa** stasera alle 21 relata sul tema: «La linea e la moda».

◆ **Alla Pro Natura** (v. Andrea Doria 16) domani alle 21,15 il dott. Livio Alasia illustrerà diapositive a colori sul tema: «Uno sguardo al Giappone».

◆ **Alla Pro Coltura femminile** (v. Carpaia 11), oggi alle 17,30 il prof. Emilio Scanziani illustrerà l'opera comicolirica: «I commedianti alla Corte di Francia» di Giuseppe Adami, musica di Renzo Bossi.

◆ **Alla Scuola superiore del Servizio sociale** (c. Siccardi 6), oggi o domani alle 20, la dott.ssa Carmen Pagani riferirà delle sue esperienze nei quartieri urbani interessati dall'edilizia pubblica residenziale.

◆ **L'Ente delle Moda** ha trasferito i propri uffici di Torino in corso Vittorio Emanuele 6 (tel. 876-303/6).

TEMPERATURA DI OGGI

MASSIMA +18,8
MINIMA + 9,2

Il Bollettino meteorologico segnala inoltre: temperat. media (notturna) + 10,4; ore 8: + 10,7; press. 744,1; umidità 80 %. Cielo nuvoloso. Previsioni: Tempo buono. Temperatura a Cuneo: massima +20,1; minima + 4,8; ore 8: + 13,2.

AMARO 18 ISOLABELLA

VENDITE A RATE

ELETTRODOMESTICI — Vasto assort. ai migliori prezzi. Facil. L'Elettrica, piazza Madonna degli Angeli n. 2 - Telefono 353.979.

LAMPADARI — Il più vasto assortimento in Piemonte oltre 3000 modelli ogni stile e prezzo. Facilitazioni - Casa del Lampadario, piazza Mad. degli Angeli 2, tel. 353.979.

MOBILI — Svedesi - Vasta esposizione - Garanzia scritta. Lunghe rateazioni - Cambio mobili usati. CASABELLA - Via Garibaldi 8 - Telefono 521.161.

TELEVISORI — Domani, Admiral, Watt Radio e tutte le migliori marche. Facilitazioni. L'Elettrica, piazza Madonna degli Angeli 2, tel. 353.979 - 521.477.

SAIE - CONCESSIONARIA OPEL

Assortimento ottime occasioni

Rekord 1500-1700 a 2 o 4 porte

Garanzia totale per sei mesi

Rateazioni 24 mesi con minimi costi

Piazza Adriano, 11 Telefoni: 759.924 - 779.647

La Chiesa di fronte a un problema del «mondo moderno»

Regolazione delle nascite

Una commissione di 68 «esperti», teologi, sociologi, psicologi, medici, demografi sta studiando, per incarico della Chiesa, l'angoscioso problema di dare una risposta conforme alla morale cattolica alla fondamentale questione della «regolazione delle nascite». In attesa di questa risposta, che Paolo VI si è impegnato più volte a dare al mondo, il dibattito è aperto in tutta l'opinione pubblica. Pubblichiamo questo interessante intervento di uno dei più noti scrittori cattolici, l'accademico di Francia Henry Daniel-Rops.

E' verissimo che il problema della regolazione delle nascite è un problema che attira l'attenzione del grande pubblico, anche se non è specificamente cristiano. Periodicamente si sente dire che la Chiesa cattolica, per voce dell'autorità suprema, sta per fissare in modo nuovo il suo atteggiamento di fronte a questo problema. Si aggiunge anche che è diventata una necessità, per lei, di fronte al prodigioso aumento demografico che si osserva nel nostro secolo, di trovare alle delicatissime questioni che questo spinto demografica rialza fatalmente per porre. Si aggiunge che questa esigenza è tanto più evidente in quanto la maggior parte delle Chiese protestanti hanno, in materia, adottato un atteggiamento estremamente largo.

Il Concilio Vaticano II ha abbordato questo problema? Sì. Se non è stata ancora finita, da un voto solenne dell'assemblea, la regola che — forse... — modificherà quella della morale attuale, è vero che, durante lo studio dello schema XIII, la questione è stata messa più volte sul tappeto. Tanto è vero che è questa una delle questioni più gravi poste al «mondo moderno» e che noi ci portiamo risolvere «*ex cathedra*» le «*relazioni della Chiesa con il mondo moderno*» senza trascurare a fondo.

Conviene notare che ci troviamo davanti a un fatto nuova nella vita religiosa. Se si risale soltanto a un secolo, a mezzo secolo fa, si nostra che il problema non era mai stato posto. Il che non vuol dire che non esistesse, ma che non lo si trattava in sede pubblica; le difficoltà che esistono in questa o quella famiglia cattolica si trattavano nel silenzio del confessionali. Oggi, è diverso. Un predicatore, un teologo, non esercita più nel parlare apertamente di questioni coniugali. Trattasi d'educazione sessuale appaiono dappertutto, numerosi, con il dovuto *imprimatur*.

In linea generale si può dire che vi è in tutto questo una prova lampante di quella volontà di apertura alle idee moderne che caratterizza la Chiesa cattolica dei nostri tempi. «In linea generale», abbiamo detto, perché capita che certi autori, certi libri, certi giornali vadano troppo lontano. Ma, a parte di salvare la giusta misura, è molto evidente che è desiderabile che il pubblico cristiano si ponga attentamente, lucidamente, questi problemi, e che uomini accorti ne trattino apertamente.

Si pensi, per esempio, alle eccellenti opere di Marc Oraison, dottore sia in teologia che in medicina, e si avrà un'idea dell'utilità di questo insegnamento così chiaro, così onesto, sempre fondato su esperienze concrete e che mai tradisce né la legge di Dio né la legge degli uomini. Un libro come *l'Union des époux*, che si rivolge soprattutto alle famiglie, un altro come *Secrets amers*, destinato agli adolescenti, un altro ancora *Une morale pour notre temps*, dove allarga le prospettive, sono di natura tale da riportare la calma nelle coscienze dove, troppo spesso, un'applicazione troppo stretta dei principi genera delle inquietudini. Ed è bene sapere che al Concilio, per lo meno da quanto se ne è saputo, la maggioranza dei Padri si sia pronunciata per una interpretazione meno formalista della legge cristiana, più psicologica, più spirituale.

Di che si tratta, in ultima analisi? Di quelli che si chiamano in teologia morale «i fini del matrimonio». Il problema è questo: il contatto sessuale tra gli sposi è necessariamente fondato sulla volontà di procreazione, oppure, considerato come testimonianza d'amore, contribuisce al compimento di due esseri in questa grande realtà che li supera? La verità si obbliga a dire che è estremamente difficile rispondere in un senso piuttosto che nell'altro. Sant'Agostino dichiara che «*la donna non deve sposarsi per altro che per diventare madre*», ma, altrove, afferma che il bene del sacramento del matrimonio, che è d'essere sostegno verso la Città di Dio, supera il bene stesso della procreazione di figli. San Tommaso, da parte sua, insegna che l'intimità delle persone, che si realizza nell'amore fisico, è condizione necessaria perché nascano dall'unione degli sposi persone immortali. C'è dunque una specie di procedimento dialettico nella concezione che la Chiesa ha dei fini del matrimonio, procedimento che è sensibile anche nella grande enciclica *Casti connubii* dove Pio XII ha fissato le regole del matrimonio cattolico.

L'amore umano è nello stesso tempo sacramento che permette il compimento di due esseri ormai costituiti, secondo la parola mirabile di Père Carré, in *Compagni di Eternità*, e l'atto naturale, voluto da Dio perché si prolunghi la specie umana e, a pieno titolo, divino.

Si capisce subito che, a seconda che si insista su uno o sull'altro aspetto della dottrina, si va a finire in una dottrina morale severissima o in qualcosa che può assomigliare a un certo lassismo. E' normale che al Concilio due campi si affrontino su questa questione come su altre. E' più che probabile che lo schema conciliare affermerà i due aspetti della verità e li affermerà simultaneamente. Ciò che è escluso è che l'Assemblea, che un Papa, che si sia ugualmente volto verso l'avvenire e verso le realtà umane del XX secolo, non si preoccupino delle angosce che l'aumento dei figli infligge a tanti giovani sposi senza una casa adeguata, con stipendi da fame, così come ai milioni di «sottosviluppati».

Da qui a porre la questione sotto la forma semplicistica come si legge in certi giornali, ne corre. «*La Chiesa autorizzerà la pillola?*». La famosa pillola anticoncezionale... Formulare così la questione è metterla in modo abbastanza stupido. Qualche mese fa si è tenuto a Malta il Congresso europeo dei medici cattolici, dove dei medici praticanti e degli scienziati, guidati da teologi, hanno considerato precisamente questo problema. Il rendiconto che si conosce è estremamente istruttivo. Nella quasi totalità i partecipanti hanno ammesso che, per ragioni familiari o a causa dell'aumento demografico, la «*regolazione delle nascite*» è necessaria; ma hanno aggiunto che «*regolazione non è sinonimo di limitazione*», e che non esistono oggi tecniche anticoncezionali assolutamente sicure che non minacciano la salute, l'equilibrio psichico, cioè la vita di coloro, uomini o donne, che vi ricorrono. Il mezzo consigliato dalla Chiesa, quello dell'astinenza periodica, sembra dunque quello più generalmente accettato dai congressisti di Malta. Se un giorno si scoprirà un prodotto da parte della scienza, in grado di aiutare gli sposi in questo difficile sforzo, sarà compito delle autorità della Chiesa di studiarne gli effetti e l'uso secondo il duplice principio che si è visto prima: carattere sacro dello scopo procreativo, carattere divino dell'amore-Sacramento.

Al termine del congresso di Malta, su proposta di R. P. Riquet, assistente ecclesiastico dei medici cattolici, è stato votato un ordine del giorno il cui testo finisce su un aspetto, che di solito viene messo poco in luce, di questo problema: quello dell'educazione. Assicurano, questi medici, che numerosi errori, dispiaceri, sofferenze sarebbero risparmiati se gli sposi fossero meglio al corrente dei problemi che si pongono veramente loro e delle soluzioni che sono a loro disposizione per risolverli. Aggiungono che perfino tra i medici numerosi sono coloro che, per reticenza o per ignoranza, si sottraggono al dovere di informare esattamente gli sposi. Sarà in questa direzione, quella di una pedagogia globale del matrimonio, che si dirigerà il Concilio? Perché, infine, il compito pedagogico, quello di fissare e di insegnare la verità, è precisamente il primo che compete ai 2500 Vescovi riuniti sotto la navata di San Pietro.

Henry Daniel-Rops
dell'Accademia di Francia

La scrittrice Buck al ballo

Pearl S. Buck ha organizzato a New York un grande ballo a favore della sua Fondazione che si occupa dell'assistenza ai bimbi asiatici. Nella sua villa la scrittrice americana ospita numerosi bimbi orientali (Telef. a «Stampa Sera»)

L'ORDINAMENTO DELLO STATO CIVILE

Che cosa s'intende per nome straniero?

Una disposizione che risale al periodo fascista fa obbligo di dare ai neonati nomi italiani - Il ricorso di un genitore al Tribunale di Rovigo ed una interessante sentenza: come in Spagna anche in Italia una ragazza può assumere il nome di Pilar

L'ordinamento dello Stato Civile è ancora quello isolatoci dal legislatore fascista nel R.D.L. 9 luglio 1939, n. 1238. Ora, all'art. 72, il testo legislativo inibisce di imporre ai neonati nomi stranieri e fa obbligo all'ufficiale di Stato Civile di attribuire d'ufficio al neonato un nome italiano, se i genitori persistano nel proposito di dargli un nome d'origine straniera.

Il divieto sancito dall'art. 72 risentiva, appieno, in quella lotta contro l'esterofilia che era uno dei tanti dadà del regime e la sua applicazione non ha mancato di dar luogo, in moltissimi casi, a soluzioni paradossali e assurde. Di fronte all'ostinazione di chi voleva imporre alla propria creatura un nome ritenuto straniero, l'ufficiale di Stato Civile, per poco che fosse infatuato di zelo e di conformismo, transigeva, con piglio autoritario, ogni discussione ed affibbiava, il più delle volte, al neonato — quando si trattava di un maschio — il nome di Benito. Chi avrebbe osato protestare contro l'arbitrio?

Oggi, le cose vanno o dovrebbero andare diversamente, da onta che taluni Procuratori della Repubblica continuino ad emanare circolari per richiamare gli ufficiali di Stato Civile alla «stretta osservanza» dell'art. 72. Del resto, che cosa ha da intendersi per nome straniero?

Se lo è chiesto, di recente, un autorevole giurista, il Migliori, e la risposta è stata che non possono ritenersi nomi stranieri quelli italianizzati; quelli che non hanno avuto bisogno di italianizzazione, in quanto il loro è già un suono «italiano», purché un uso ormai lungo li abbia consacrati come italiani. E, ancora, quelli stranieri che sono usati in Italia e che non hanno avuto bisogno di italianizzazione perché il loro suono non è ostico alle orecchie nostre: ad es. Ester, un nome che ha carattere internazionale e, quindi, sopranazionale, ma, altresì, nazionale.

Ebbene, alla stregua di questi principi, di una validità inconfrovertibile, secondo la dominante dottrina, cosa ha da dirsi per il nome di Pilar che il sig. Sergio Ravana intendeva imporre alla bimba nata ad Adria, l'anno scorso, dalle sue legittime nozze con Angiolina Vendramin? L'ufficiale dello Stato Civile non solo arricciò il naso di fronte alla richiesta del Ravana, ma abbandierando il testo dell'art. 72 e la circolare del Procuratore della Repubblica che gli ramm sovrana l'obbligo di attenersi, in ogni caso, alla lettera della legge, rifiutò di attribuire alla neonata il nome di Pilar, imponendole, d'ufficio, il nome di Federica.

Il sig. Ravana non si diede per vinto e ricorse al tribunale di Rovigo perché fosse ordinata la rettifica dello stato civile della sua creatura, con l'attribuzione del nome di Pilar, da lui voluto. I giudici hanno accolto la sua istanza, nonostante l'opposizione del P. M., che ritenendo straniero il nome di Pilar, si era irrigidito nella sua tesi chiedendo l'applicazione dell'art. 72.

Sennonché, contrariamente a quanto affermato dal P. M. — ha rilevato in via preliminare i giudici — è rimasto accertato, sia per le informazioni assunte, sia per la conoscenza personale dei membri del Collegio, che in Spagna il nome di Pilar è nome proprio di persona, con una estensione quasi corrispondente al nome di Maria in Italia».

Stabilito, quindi, «che il nome Pilar è un nome proprio di persona, usato largamente in Spagna, ove viene usato per onorare il nome della Madonna (Virgen del Pilar) dall'antica tradizione che attribuisce all'apostolo S. Giacomo l'apparizione della Madonna su di una colonna) così come, in Italia, nomi stati, con il tempo e con le particolari devozioni, sostantivati i nomi di Assunta, Annunziata, Immacolata, Concetta, i quali a loro volta prendono origine da S. Maria Assunta, S. Maria Immacolata, Concezione di Maria Vergine, Annunciazione, eccetera, tanto che nel decorrere del tempo tali attributi sono stati sostantivati e come tali trasformati in nomi propri di persona» il Tribunale ha ordinato la rettifica dell'atto di nascita della piccola Ravana, con la sostituzione del nome di Pilar a quello di Federica, sancendo il principio che «può essere imposto ad una bambina di cittadinanza italiana il nome di Pilar che, pur significando in lingua spagnola pietra, è divenuto sinonimo della Beata Vergine, il cui nome, dato il carattere universale della Chiesa cattolica, non può essere limitato ad un unico territorio nazionale e, pertanto, non può definirsi straniero in Italia».

Francesco Argenta

IN UNO STUDIO DELL'UNIVERSITA' DI UPPSALA

Pesci di aprile clamorosi e incredibili

In alcune città tedesche i nobili ed i ricchi assumevano un tempo persone dotate di particolare fantasia per architettare scherzi al prossimo - Vi sono stati casi in cui il gioco si è trasformato in tragedia In Svezia per due volte l'intera nazione è stata vittima di «pesci» che resteranno memorabili

Dal nostro corrispondente

Stoccolma, mercoledì sera.

Un gruppo di professori della famosa università svedese di Uppsala ha fatto pubblicare in questi giorni uno studio dettagliato sulla tradizione dei pesci d'aprile, che pare risalga a tempi antichissimi e che dal 1500 ad oggi ha preso sempre maggiori proporzioni, sino a coinvolgere intere nazioni, com'è capitato proprio in Svezia un paio d'anni or sono. A scorrere le pagine del volumetto, intitolato «Noi svedesi abbiamo fatto pesci d'aprile solo negli ultimi trecento anni», si leggono episodi clamorosi e incredibili, riferentisi non solo alla Svezia, ma a tutto il mondo: pare in ogni modo che il primato degli scherzi del primo aprile debba attribuirsi ai tedeschi, che ne hanno sempre inventate e fatte di ogni colore.

Secondo lo studio, nel 1600 esistevano in Germania regole precise su chi doveva essere effettuato uno scherzo in occasione del primo aprile: tutti concludevano dicendo che le vittime dovevano provare l'umiliazione di non essere state furbe e di non essersi ricordate della data fatidica. In certe città tedesche si era arrivati al punto, per fare scherzi al prossimo, di assumere persone particolarmente dotate di fantasia e di immaginazione: nel 1700 la professione in questione era molto remunerativa e in voga, tanto che le innumerevoli corti tedesche e tutte le famiglie nobili si contendevano a fior di quattrini gli idealtori degli scherzi, cercando di superare in grandiosità e furbizia quelli che venivano puntualmente preparati ed eseguiti nelle città e province vicinori.

Tra gli episodi finiti nel macabro si ricorda quello avvenuto a Budapest nel periodo della monarchia austro-ungarica: la moglie di un capitano della Guardia reale, tra l'altro conte e di antica famiglia, ricevette il primo aprile da Vienna un telegramma nel quale si comunicava che il marito era stato giudicato dal Tribunale militare e condannato a morte in quanto, in occasione della parata militare davanti all'imperatore, aveva sfilato alla testa della sua compagnia con le scarpe completamente infangate anziché lucidissime, come imposto dal regolamento. La contessa convocò immediatamente la suocera e le due corsero, comunicando loro la vergogna che si era abbattuta sulla famiglia: senza pensarci troppo le quattro donne si suicidarono, trafiggendosi stoicamente con scimbole e pugnali esposti in casa come trofei di guerra e non fecero quindi in tempo a leggere il secondo telegramma inviato, come il primo, dal capitano stesso, che era un tipo molto burlone, e che diceva: «Il primo aprile è il giorno degli scherzi e gli sciocchi perdono la testa», il che era in effetti proprio quel che si era verificato.

Non meno famoso è rimasto un pesce giocato il primo aprile 1705 nel Teatro imperiale di Mosca, presente lo Zar Pietro e il fior fiore dell'aristocrazia russa: un compositore tedesco, Johann Kunst, che era un tipo molto strambo, aveva promesso uno spettacolo indimenticabile... non rivelando però a nessuno in che cosa consistesse. Dopo una lunga attesa, durante la quale lo Zar si preoccupò di informare i vicini al palco imperiale che il ritardo era certo dovuto ad una nuova trovata scaturita magari all'ultimo momento dal cervello del genialissimo Kunst, si fece finalmente buio e si alzò il sipario: tra lo stupore, l'ira e l'indignazione, sul palcoscenico comparve Johann Kunst in persona portando un enorme cartello con stampato a grossi caratteri: «Aprile, aprile, anche i Grandi di sono cascati», dopo di che calò il telone e lo spettacolo dovette ritenersi terminato. Come si può facilmente immaginare, il signor Kunst dovette vedersela con lo Zar e solo grazie ad amici influenti riuscì a salvare la testa; fu in ogni modo esiliato e rispedito in Germania, dove poté, ancora per diversi anni, combinare ogni primo aprile pesci di tutti i generi.

Molto peggio andò per un certo Akzacov, che era il buffone di Corte dell'imperatrice Elisabetta: Akzacov approfittò del primo aprile per fare uno scherzo feroce alla sua protettrice, presentandosi davanti a lei con un piccolo aiutante nel barretto; quando Elisabetta gli disse di sedersi ai suoi piedi, il buffone lasciò libero il piccolo, che l'imperatrice scambiò per un grosso topo, con conseguenti urla e fughe per le stanze del palazzo. Il giorno stesso Elisabetta, che non volle intendere alcuna ragione anche se era il primo aprile, fece uccidere il povero Akzacov, che pagò così con la vita il suo scherzo.

Questi ed altri episodi confermano che nei paesi dell'Europa orientale i pesci vengono presi piuttosto male e che la tradizione del primo aprile non è così sentita come nel resto del mondo: secondo i professori di Uppsala, gli scherzi più simpatici sono sempre stati opera dei latini, che hanno spesso dimostrato al riguardo una capacità ed una fantasia eccezionali. Lo studio svedese sulla tradizione del primo aprile non riesce in ogni caso a fornire una spiegazione esauriente sul perché proprio nel giorno in questione e non in un altro la gente si metta a fare scherzi di ogni genere, la cui paternità è immensa e pare non debba esaurirsi mai: negli ultimi tempi sono entrati in lizza anche la radio e la televisione e chissà che in avvenire non si approfitti dei razzi e degli astronauti pur di cercare di prendere in giro il prossimo.

Per ultimo, due paesi che hanno preso in giro tutta una nazione: sono successi in Svezia qualche anno fa e, almeno quassù, rimarranno memorabili: nel 1962, durante il giornale radio della 12,30, era stato comunicato che il prezzo degli alcolici era stato ridotto del 42 per cento. In un paese ove esiste una specie di proibizionismo, la notizia ebbe l'effetto di una scossa elettrica e nel pomeriggio del primo aprile i negozi statali addetti alla vendita di vini e liquori, furono letteralmente presi d'assalto da gente che passava di poter, finalmente, comprare alcolici a buon prezzo; purtroppo, però, la notizia non era che un pesce d'aprile.

Due anni fa fu la televisione a giocare uno scherzo del genere, informando che in un lago del centro Svezia era stato visto un mostro; in un programma durato quarantacinque minuti, fu descritto il mostro stesso, furono intervistati pseudo-professori e furono inoltre fatti vedere i preparativi per catturare l'enorme bestia, i battelli dotati di cannoncini e gli elicotteri in procinto di partire per l'avvistamento; almeno un milione di svedesi non capì che era uno scherzo e decine di migliaia di telespettatori presero a tempestare il telefonista di telefonate della televisione, chiedendo ulteriori ragguagli: rispose loro una voce incisa su un magnetofono, che diceva: «Buona sera, grazie per aver assalito alla trasmissione; Stoccolma: primo aprile. Arrivederci l'anno prossimo».

La protesta furono tali e tante che la radio e la televisione promisero di non fare più pesci d'aprile: tutto sta a vedere se manterranno o no la loro promessa.

Walter Rosboch

Si fanno i bagni a Fregene

Una graziosa turista americana, la ventiduenne Wendy Lingham, nel mare di Fregene, la spiaggia a 20 chilometri da Roma (Telefoto a «Stampa Sera»)

Il corso per indossatrici nascondeva un basso tranello

Numerose minorenni avviate al vizio a Terni - Il direttore della «scuola» a giudizio con altre dieci persone per favoreggiamento e atti osceni

Terni, mercoledì sera.

Compaiono oggi in tribunale undici persone che hanno avuto parte preminente nella vicenda della «indossatrici-squillo» di Terni.

Avvenenti giovanotte, quasi tutte di minore età, venivano invitate a Terni per frequentare un corso di indossatrici, al termine del quale avrebbero ottenuto un diploma di qualifica professionale. I corsi erano stati ampiamente reclamizzati su diversi quotidiani e molte ragazze avevano risposto all'invito: giunte a Terni, venivano spinte alla prostituzione dal direttore della «Scuola per modelle», Marcello Spirini, di 37 anni.

Il 2° febbraio, lo Spirini veniva arrestato sotto l'imputazione di favoreggiamento della prostituzione, ratto e corruzione di minorenni. Sempre per favoreggiamento della prostituzione, sono stati successivamente arrestati altri due ternani, Alfio Ferrazzini, di 35 anni, tuttora detenuto con lo Spirini, e il portiere d'albergo Gino Silani, di 57 anni, ora in libertà provvisoria.

Oltre costoro, compaiono davanti ai giudici altri otto imputati — tre donne e cinque uomini — per rispondere di atti osceni in luogo pubblico, e di pubblicazioni oscene per avere partecipato alle riprese di film pornografici. Il dibattimento processuale si svolge a porte chiuse.

Fermato da un vigile gli punta una pistola

Giovane condannato a tre anni

Modena, mercoledì sera.

Un giovane bolognese, Carmelo Salmia, di 23 anni, il quale minacciò con la pistola un vigile urbano che gli contestava una contravvenzione per eccesso di velocità, è stato condannato dal Tribunale di Modena a tre anni e otto mesi di reclusione e 55 mila lire di multa. Con lui sono stati giudicati Francesco Farre, di 27 anni, di Bologna, condannato a tre anni e un mese di reclusione per furto e detenzione di un coltello a serramanico, e Nicola Maggi, di 38 anni, anch'egli di Bologna, condannato a due anni per furto e guida senza patente.

L'8 gennaio scorso, a Modena, il Salmia era stato fermato da un vigile mentre percorreva via Bonaci con un amico, a bordo di una motoleggera rubata. All'agente il giovane aveva risposto con minacce, puntandogli contro una pistola. Fu rintracciato poco dopo, insieme con il suo compagno Francesco Farre, che si era allontanato precipitosamente quando l'amico aveva estratto la pistola. Successivamente fu arrestato anche il Nicola Maggi.

Dalle indagini svolte dalla «Mobile» risultò che i tre, l'8 gennaio, erano giunti assieme a Modena a bordo di una «Giulietta» rubata a Bologna. I tre avevano poi abbandonato l'auto, rimasta in panne, in una strada del centro, ed il Farre e il Salmia avevano tentato di tornare a Bologna a bordo d'una motoleggera pure rubata. Furono appunto fermati, mentre lasciavano la città, dal vigile Pietro Tulipani, di 30 anni.

Farete un investimento dei vostri risparmi e vivrete in un modo migliore

BUFFET

- Piano Formica
- Interno ed esterno in laminato plastico.

Luigia. cm. 120: largh. cm. 45; alt. cm. 204.

A CONTANTI: L. 82.500.

A RATE: L. 8.500 alla consegna, al mese L. 3.000.

3R TUTTO PER LA CASA RATE FINO A 2 ANNI VIA XX SETTEMBRE 51 TEL. 510.505

PELLICCERIA F.lli GIORGI
Via S. Francesco da Paola 18 (p. torrente), tel. 553.829 - Torino
Corso Vittorio Emanuele 12, tel. 655.738 - Torino
Via Cavour 7, tel. 23.60 - Vercelli
ULTIMI GIORNI DELLA TRADIZIONALE LIQUIDAZIONE:
MANTELLI IN VISONE DA L. 390.000 - MANTELLI PERSIANO DA L. 190.000
MANTELLI CASTORINO DA L. 150.000 - MANTELLI CASTORO DA L. 260.000

AL SERVIZIO DEI SORDI
Affidate il problema del vostro udito ad Amplifon, la più importante organizzazione europea per l'applicazione di protesi acustiche.
■ 16 FILIALI NELLE PRINCIPALI CITTA'
■ 600 CENTRI ACUSTICI IN TUTTA ITALIA
Visitateci, telefonate oppure richiedete l'invio, GRATIS e senza impegno, di un libro illustrato sulla sordità.
amplifon FILIALE DI TORINO VIA XX SETTEMBRE 62 TELEF. 52.70.91 54.33.58

La moda

Giacche lunghe e gonne svasate

Non v'è dubbio: ormai da la moda di primavera ha mostrato di preferire gli abiti con giacca lunga e gonna svasata; la conferma di ciò ci è venuta dalla Casa di moda delle maggiori capitali europee e dalle metropoli d'oltre oceano. La ragione è facilmente spiegabile: abiti del genere uniscono al pregio di una accurata eleganza, la praticità, fattore questo non trascurabile ai giorni nostri, nei quali anche la donna, non più relegata fra le pareti domestiche, partecipa attivamente della vita in ogni sua manifestazione: dal posto di lavoro a quello riservato di un teatro stabile. Ma c'è un'altra cosa che piace in abiti di tale foggia: la linea giovanile, che è dovuta soprattutto alla vita alta dalla ricca svasatura interpretata con vari accorgimenti, fra i quali il taglio di sbieco. Ma vediamo da vicino un esempio. Oggi abbiamo scelto per sottoporlo all'attenzione delle nostre gentili lettrici un modello che riteniamo veramente degno di questo nome. Si tratta di una creazione di Dan Millstein, modellista americano oltremodo accetto al pubblico femminile di qualunque età, grazie alle sue non comuni doti di eclettismo. Diremo anzitutto che il colore è il verde, una tinta che, come il blu, va quest'anno per la maggiore. Confezionata in lana, la giacca ha le maniche montate a giro e il collo scostato con due piccoli rivolti inferiori. La chiusura a un patto resa tra bottoni di corno. Assai graziosa la cintura tenuta da quattro passanti con bottone. La gonna, ricca e svasata, porta quattro sfondi di piega che le conferiscono una morbidezza tutta particolare.

Come si può notare a prima vista, ritenemmo di non avere esagerato definendo questa creazione di Millstein un vero modello con tutte le carte in regola.

La salute

Vitiligine o vitiligo

Risposta a R. F.

— Si tratta di una «leucodermia» ossia imbianchimento della pelle dovuta a causa sinora ignota. Questa decolorazione della cute si nota in particolare sulle mani, sul viso o sul collo, cute predilige gli individui in giovane età o le donne. Comunque esistono cure che possono dare risultati soddisfacenti; questi si basano sull'azione di prodotti quali il «methoxsalene» oppure il «trimetilpsoralene». Prima norma per limitare i danni della vitiligine è quella di evitare l'esposizione ai raggi del sole. Circa la sua intenzione di mascherare tali chiazze biancastre con il «maquillage» non possiamo darle una risposta: ovviamente si tratta di un mezzo valido per ripararvi, almeno dal lato estetico.

Il pianto del bambino

Rosalba D. ci scrive: «Il mio piccolo Mario (di tre anni) piange ogniqualvolta io metto sul vasino. E' possibile che soffra in continuazione di mal di ventre?».

— E' difficile stabilire di quanto lei ci scrive, in casi simili è sempre consigliabile rivolgersi al pediatra e non affidarsi alla semplice natura. Può esservi una guarigione spontanea, ma c'è anche il pericolo di complicazioni. Meglio essere prudenti!

La bellezza

Le forcine

Nonostante i bigodini abbiano letteralmente spopolato in questi ultimi dieci anni al punto da diventare l'accessorio indispensabile per qualsiasi donna che ami avere la chioma in ordine, le umili forcine, già spodestate dai bigodini, stanno riprendendo quota. A sostegno della nostra tesi riproduciamo (vedi foto) anno utilissimo per la messa in piega di piccoli riccioli sulla fronte o ai lati del viso, in particolare al di sopra delle orecchie così da nasconderle a quasi. Sempre delle forcine fanno parte anche le «classiche», quelle cioè formate da un sottile filo di ferro ripiegato a «U» e, talvolta, zigzagare verso la parte centrale per impedire al capello di scivolare. Ve ne sono di piccolissime e ciò è necessario quando non debbono essere notate (ma facendo parte della chioma stessa. Quelle invisibili, per l'appunto, hanno il compito di tenere i capelli a posto quando si desidera tenerli divisi in bande che vanno in genere sovrapposte. E' logico che la forcina invisibile sarà posta sulla banda sottostante, sulla quale appoggeranno poi i capelli messi in evidenza da riccioli o da larghe onde. Da parecchi anni, causa l'impiego della plastica, la tartaruga, prima molto usata, ha perduto notevolmente terreno, tuttavia molte sono ancora le donne, specialmente le spagnole, le quali non sanno staccarsi dalla tartaruga che viene da esse considerata un materiale ideale per il capello in quanto perfettamente liscia e di uso facilissimo.

Per concludere: se avete l'abitudine di acconciarvi in casa, non manchi nel cassettino della vostra toeletta la scatola delle forcine. Sono umili ancelle, come abbiamo detto in apertura, ma preziose per l'apporto che esse possono dare a chiunque desidera avere la chioma in perfetto ordine tutto il giorno.

(Copyright della «Chicago Tribune» e di «Stampa Sera»)

ANNUNCI ECONOMICI

Il prezzo di questa inserzione deve essere corrisposto anticipatamente alla Pubblicità Stampa (via Roma 80, Torino) per contanti o vaglia, o mediante versamento nel conto corrente postale n. 2/12888 Torino. Esso risulta dal prodotto del numero delle parole (minimo 15) aggiungendo le articolazioni composte) per la tariffa della Rubrica adatta all'annuncio, con l'aggiunta delle tasse in ragione dell'8 % globale.

Annunci commerciali in neretto: tariffa doppia.

Per le inserzioni in data fissa aumento del 100 %.

Tutti gli avvisi vengono pubblicati su «La Stampa» ed in «Stampa Sera». Non sono ammessi annunci che contengano richieste di denaro o francobolli anche solo per la risposta.

Coloro che desiderano rimanere ignoti ai lettori possono utilizzare il nostro servizio cassetta aggiungendo al testo dell'avviso la frase Scrivere «Pubblicità Stampa S.p.A. . . . . Torino», computata per cinque parole. In tal caso all'importo dell'intero annuncio deve essere aggiunto il solo costo cassetta in lire 200 per decade, ed un deposito di lire 300 per il rimborso delle spese di recapito delle corrispondenze a coloro che non possono eseguirne il ritiro presso i nostri uffici.

La «Pubblicità Stampa S.p.A.», in base al capoverso di concessione di esercizio del cancellario privato, è considerata a tutti gli effetti unica destinataria della corrispondenza indirizzata alle cassette.

Essa ha quindi il diritto di verificare la lettera e di inoltrare soltanto quelle strettamente inerenti agli annunci, non inoltrando ogni altra forma di corrispondenza, stampati, circolari o lettere di propaganda.

Tutte le lettere indirizzate alle cassette debbono essere inviate per posta e saranno respinte se assicurate o raccomandate. Non si assume nessuna responsabilità per quanto eventualmente allegato alla corrispondenza.

Negli annunci matrimoniali è vietata la richiesta di fotografie e nel testo è indispensabile risulti l'intenzione a matrimoniale e dell'inserzionista con le parole: «sposerebbe» o «relazionerebbe scopo matrimoniale» o altre similari.

COMMERCIALI L. 180 per parola

ACQUISTASI occasione pala meccanica gommata. Scrivere: «Pubblicità Stampa 9055 — Torino».

AFFIDASI costruzione affilatrice per frese da legno ed officine meccaniche attrezzata o disposta ad attrezzarsi. Telefonare 785-222. A31743

CERCASI macchina attrezzatura varia falegnameria. Telefonare 326-282.

CERCASI officina stampaggio lamiere per lavorazioni conto terzi presso da 70 a 130 t. Scrivere «Pubblicità Stampa 8364 — Torino».

CHALET ville prefabbricate lusso villette sopraelevate. Prefabbricati Garbarino, Terzo (Alessandria).

MATERIALE per autorimesse impianto lavaggio attrezzature officina vendasi. Telefonare 894-224.

OFFICINA liquide torni paralleli, semiautomatici, frese, saldatrice, binlanciere, autocentranti, seghetto, barre ø 3 diam. 33. Telef. 296-958.

PESAFERRO occasione matri 2x1 vendo cambio con casella matri 1 per mm. 4. Telefonare 386-589.

PRESSA-PIEGATRICE rotolatrice cesoia-cesoiatori saldatrici trapani perranchi occ. vendesi. Via Castelgomberto 91. A30702

SOLLEVATORI, martinetti, cavalletti, estrattori, chiavi, attrezzi per il servizio dell'auto. Sifter, via Nizza 32.

VENDO forno VDF 200 cassia 1000x8. Telefonare 387-969.

ARTIGIANATO L. 180 per parola

ALPHA ti copriremo che davvero preferire. Chiedete una nostra visita telefonando al 331-450. C64

ARTIGIANATO dal gas ripara, trasforma qualsiasi cucina, fornello, ricambi. Telefonare 273-214.

ARTIGIANO edile, cappottista, restaura, modifica, pesai nuli, garantito. Telefonare 389-937.

AVVOLGIBILE bloccata? Telefonate 323-161, 82-875. Un operaio è a vostra disposizione. C786

DECORAZIONI veramente esperti tappezzerie verticalizzoni duecione. 12 mila 10.000 facilitazioni. Telefonare 343-471. A30683

DISPONENDO macchina ajour, eseguirei lavoro confezione per industria o negozio. Scrivere: Pubbliman, Casella 120 C, Biella. 22331

ESEGUONSI scritture pubblicitarie su auto motoveicoli cartelli pubblicitari. Telefonare 299-561.

IMPIANTI riscaldamento caldaie bruciatori selezionati pompe manutenzioni. Bosco, telef. 593-580.

IMPRESA referenziata costruisce condomini case ville bassi fabbricati. Telefonare 326-292. A31325

LATTONIERE attrezzatissime cambia grondaie faldo canini copertura varia. Telefonare 850-193. A30696

LATTONIERE idraulico esegue lavori estimo contratto Torino Piemonte. Scrivere: «Pubblicità Stampa 4533 — Torino». 30070

PANTALONISTA offresi lavori accurati. Telefonare 873-150.

PIASTRELLISTA specializzato esegue pavimenti rivestimenti ville alloggi. Telefonare 673-426. A31248

REGGITENDE [illegible] tipo, artigiano applica in giornata. Tel. 323-161.

SOC. CAPITALI CESSIONI RILIEVI AZ. L. 150 p.p.

A.A.A.A. MUTUI ipotecari concedonsi in tre giorni. Richiedesi soltanto rimborso mensile massimo entro tre anni. Finciter, corso Francia 15, telefono 760-203, 779-826.

A.A.A. AFFARONE Ventimiglia avviato elettrodomestici gas liquido alta redditività zona centrale cedesi. Carta identità 18.369.406, Fermo Posta, Ventimiglia. 22331

A.A.A. AUTOSOVVENZIONI immediate su automezzi anche ipotecari. Prestiti liquidi a dipendenti grandi aziende ed a proprietari alloggi. Finciter, corso Francia 15, tel. 760-203, 779-826. C957

A. AFFARONE cedo rivendita pane 1.500.000, 800.000 contanti, valendo garanzia. Riva, via Mazzini 1.

A. POSSESSORI auto, case, terreni finanziamo immediatamente. Modicità, riservatezza. FID, via Pomba 29 (angolo via Giolitti). Tel. 542-534.

A. 400.000 contanti rimanente dilazionato cedo eccezionale negozio alimentare frutta verdure. Riva, via Mazzini 1. C29

A 3.500.000 cedesi tabaccheria giornali, eventualmente gerenza. Rivolgersi rivendita 5, Castelnuovo don Bosco.

AFFITTANSI lungomare Pietraligure locali mq. 30 più appartamenti e, a richiesta, con licenza, da prendersi a tavola calda e bar. Scrivere D'Alessio, Pietraligure. 32056

ACCESSORI auto ricambi cedesi. Scrivere: «Pubblicità Stampa 5057 — Torino».

ACQUISTERESI bar incasso minimo 60.000 giornaliere redditio adeguato (intermediari). Scrivere: «Pubblicità Stampa 9050 — Torino».

AFFARONE avviatissimo albergo ristorante a Bardonecchia cedesi gestione oppure vendesi. Scrivere: «Pubblicità Stampa 8661 — Torino».

AFFARONE causa trasferimento cedesi negozio materiale elettrico, Via Ranier 2. A32903

ALASSIO affittasi pensione arredata arredata 18 camere servizi, vicino mare. Società Aurelia, Alassio. 22205

ALIMENTARIO frutta verdura bene posizione motivi familiari cedesi vera occasione. Tel. 818-386.

ATTREZZATISSIMO negozio parrucchiere per signora retro abitabile cedesi. Telefonare 767-329.

AUTORIMESSA officina riscaldamento controllizzione 40 auto, 30 posto, cedo 1.000.000. Dilazionando. Telefonare 512-677. A32156

AUTORIMESSA pientorma 70 auto 30 moto officina lavaggio cedesi. Telefonare 550-507 dalle 9 alle 19.

AUTORIMESSA zona Nizza, 160 auto, lunghissimo, affitto 450.000, vendo dilazionando. Fasano, Madama Cristina 129. 0813

AUTORIMESSA 30 auto officina lavaggio, garanzia L. 450.000. Telefonare 769-993. A31484

AUTOSCUOLA avviatissima buona posizione cedo. Scrivere: «Pubblicità Stampa 8181 — Torino».

AUTOSCUOLA signorile attrezzatura moderna bene avviata causa malattia vendesi o cedesi in gestione. Scrivere: «Pubblicità Stampa 9107 — Torino».

AVVIATISSIMO negozio accessoristica estetica forte incasso cedesi motivo salute. Tel. 60-978.

BAR drogheria con incasso e utile elevato cedesi. Telefonare 338-494.

AVVIATISSIMO acconciature barriera Milano, clientela affezionata lavoro sicuro, causa salute cede Fasano, Novara, 29. 0813

AVVIATISSIMO negozio dischi licenza radiotelevisione, unico zona commerciale, affitto mite, retro abitabile, cedesi. Telefonare 889-800.

BAR biliardi importante posizione angolare cedo direttamente 10 milioni. Telefonare 287-276, 383-684.

BAR, cantieristico, lungomare, angolare, cedesi. Bella, via Diaz 45. Telefonare 70-093, Cerisia (Savona).

BAR galattaria, moderno, attrezzatissimo, primaria posizione, obbligazione, eventuali svendonsi, permutano, con immobile. Buraldi, via Vittorio Emanuele 78, Bordighera. A18438

BAR pizzeria su importante corso vicinanze Stadio cerca subito gerenza. Telefonare 351-970. A33034

BAR super Totocalcio vendesi 5 milioni. Telefonare 498-732.

BAR superaccessori con torrefazione centralissimo vendesi 8.200.000. Telefonare 547-458. A32823

BELLISSIMA profumeria (S. Rita), redditizia, cedesi 3.000.000 causa salute. Telefonare 650-503.

BIANCHERIA negozio ottima posizione vendo trasferendomi. Telefonare 725-165. 31034

BOTTIGLIERIA annesse drogheria supermercati cedesi, permutasi con immobile. Telefonare 753-990.

CARTOLIBRERIA due vetrine signorile retro cedesi. Scrivere: «Pubblicità Stampa 9042 — Torino».

CAUSA salute, cedesi drogheria profumeria ottima posizione, angolare, incasso controllabile. Telef. 591-355.

CAVALLERA, Saluzzo 21, Cotoriticio redditizio, incasso giornaliero 35.000. Rimettiamo. Affarone. D633

CAVALLERA, Saluzzo 21. Albergo bar, ristorante (montagna) 30 camere, vivaio frota. Vendesi causa decesso. D533

CEDESI Alassio centro, pensione avviata 12 locali e terrazzi. Telefonare 381-281 ore pasti.

CEDESI autolavaggio 55 auto, ed affittasi officina e lavaggio. Telefonare 652-931. A33429

CEDESI avviatissima frutta verdura ortofrutta L. 1.300.000 trattabili. Telefonare 850-877. A32936

CEDESI avviatissima salumeria completa causa familiari 2.500.000. Telefonare 850-877. A32936

CEDESI avviatissima caffè superalcolici con biliardo e alloggio. Telefonare 296-421. A31119

CEDESI drogheria profumeria ampia due vetrine ottimo incasso. Telefonare 515-544 ore 13,30-14,30.

CEDESI latteria moderna zona centrale litri 300 incasso 85.000, prezzo quattro milioni trattabili. Telefonare 528-254. A31589

CEDESI pasticceria e rosticceria. Telefonare ai n. 734-337. A33089

CEDESI pensioncina 7 camere cucina 1.600.000, pagamento 30 mesi. Telefonare 535-516. A33397

CEDESI rivendita pane latteria, stessa casa causa trasferimento. Telefono 768-931. C154

CEDESI salumeria zona popolarissima dilazionando, possibilmente alloggio. Telefonare 890-970. A33026

CEDIAMO convenientemente accorciature modernamente attrezzata, posizione commerciale, ottima clientela, reddito sicuro, Fasano, Novara, 29.

CEDO affittacamere 7 camere 11 letti. Visibile ore pasti. Telef. 518-396.

CEDO azienda calzature con negozio eventualmente locali vuoti ed ammobiliati posizione centralissima struttabilissima, bar, locali pubblici, agenzia e varie. Future affare. Telefonare 381-281 ore pasti.

CEDO ingrossamente licenza alcolici superalcolici trasferibile, prezzo conveniente. Telefonare 510-785.

CEDO negozio frutta verdura con alloggio. Telef. 322-396 ore 13-15.

CEDO piccolo laboratorio vetrine mobile per negozi. Telefonare 63-910.

CENTRALISSIMO casalinghi, posizione commercialissima, lavoro sicuro, forte reddito, vendesi convenientemente, Fasano, Novara, 29.

CENTRO Barriera Milano, ottima macelleria bovina, sostituta commercialissima, 500.000 settimanali, vendo convenientemente Fasano, Novara 29. 0813

CERCASI gerente latteria bar prestigiosissima. Telefonare 662-608.

CERCASI gerente macelleria avviata. Telefonare 231-648. A34795

CERCASI licenza frutta verdura trasferibile. Tel. 342-242.

CERCO privatamente 2.000.000, pensionata, sicurtà. Scrivere: «Pubblicità Stampa 8512 — Torino».

COMMESTIBILE avviatissimo attrezzatura moderna cedesi. Telef. 276-067.

DENTISTICO studio ventennale, causa età, darei gestione, cederei, collaborerei iniziio. Convenientissime condizioni. Scrivere: «Pubblicità Stampa 5080 — Torino». A33092

DROGHERIA centrale causa malattia cedesi, miti pretese. Tel. 320-582.

ELEGANTE profumeria (S. Rita), molto redditizia cedesi 2.800.000 oppure gerenza. Telefonare 650-503.

FINANZIAMO 90% costruzioni alberghi, medie piccole pensioni Sardegna, importantissima stazione balneare internazionale. Restituzione mutui: anni 20, interesse 2%. Celmi, Piazzetta Milano. Telefonare 30-60-295/6/7. 21865

IMPRENDITORE lavori parastatali cerca socio capitalista 8-12 milioni, ottimo impiego. Scrivere: «Pubblicità Stampa 468» — Torino». A31323

IMPRESA abilitata opere pubbliche edili stradali cerca partecipazione capitali ulteriore sviluppo. Telefonare ore ufficio 535-184. A34487

Voi siete tra quelli che scaldano l'acqua tenendola lontano dal fuoco?
Certamente no. Così come non siete tra quelli che scelgono una caldaia con un sistema qualsiasi per la produzione d'acqua calda, senza tener conto che la caldaia **GOLCALOR - OMNIA** tipo "combinata" riscalda anche l'acqua per i servizi direttamente, senza serpentino e senza boiler. È un bel vantaggio!

CALDAIE GOLCALOR-OMNIA

UNA SOCIETÀ DEL GRUPPO EDISON
Milano - via G. Leopardi, 8 - tel. 86.90.351/2/3/4
Filiale di Roma - via Firenze, 38 - tel. 47.11.05

OMNIA

La caldaia GOLCALOR-OMNIA nei tipi "combinata" e "normale" (solo riscaldamento) vi offrono
5 anni di garanzia
installazione senza basamento e refrattario
dimensioni d'ingombro ridotte
manutenzione semplicissima
bassi costi d'esercizio

Agenzie e depositi in tutta Italia

APPARECCHI E IMPIANTI PER RISCALDAMENTO E CONDIZIONAMENTO

VELOSOLEX

la bicicletta che va da sè!

NUOVO MODELLO S 3300

SEMPLICE
ECONOMICO
ROBUSTO
SILENZIOSO
SICURO
GARANTITO PER 1 ANNO

SENZA PATENTE
FRIZIONE AUTOMATICA
PREZZO SU STRADA LIRE
53.000
Compresi: LIBRETTO, MARCIA, I.G.E., TRASPORTO / Esclusi: BOLLO
è un vero affare!

In prova presso:

Alessandria: PRIERA - Via Milano 85/E
Alessandria: VERGAGNI - Via Verona 4 - Tel. 32.18
Biella: MENEGALDO - Via E. Bona 25
Casale Monf.: CORNALEA - Via del Ponte 12 - Tel. 32.48
Chivasso: MILICI - Via Po 24 - Tel. 918.355
Cuneo: PACINI - Corso IV Novembre 28
- Via Luigi Galli 9 - Tel. 2.28
Ivrea: PANTONE - Corso Massimo d'Azeglio 26 - Tel. 22.17
Novara: MAZZA - Viale Roma 52 - Tel. 32.189
Nuvi Ligure: BISIO - Via Passo 18 - Tel. 20.97
Torino: RABALLO - Corso Trapani 8 - Tel. 70.417
- Corso De Nicola 94/B - Telef. 680.878
(ex corso Mediterraneo)

GERENTI rivendita pane nuova apertura cauzione 300.000. Bastiani, Massena 7. A33077

LATTERIA Nizza Parco, posizione commercialissima, sensibile sviluppo avviamento pluriennale ottimo incasso, vendo 4.700.000 Fasano, Novara, 29. 0813

LATTERIA S. Paolo, alloggio annesso, 130 litri, ottimo incasso, vendo 3.700.000 dilazionando. Fasano, Madama Cristina 129. 0813

LAVASECCO gestione modernissima, unico zona centrale, ottimo avviamento controllabile, cedesi, dilazionasi pagamento. Telefonare 517-803.

LOANO cedesi causa trasferimento macelleria-abbigliamento. Manti, via Aurelia 91, Loano. 22321

MACELLERIA Savona, centro barriera Milano, posizione commercialissima, modernamente attrezzata, 500 mila settimanali, vendo 3.600.000 Fasano, Novara 29. 0813

MACELLERIA vendo avviatissima zona Nizza. Telefonare 670-451.

MAGLIERIE in genere, centro barriera Milano, ampie vetrine esposizione, avviamento pluriennale, incasso assicurato, spese minime, forte utile mensile, vendo 6.000.000 Fasano (Novara, 29. 0813

MERCERIA avviatissima causa malattia cedesi 1.500.000 occasione. Cubito, telefono 758-849.

MOTIVI famiglia cedesi ottimo bar ristorante per metà del valore attuale, eventuali dilazioni. Scrivere a Pubblicità Stampa 4603 — Torino».

NEGOZIO mq. 230 via Roma straoccasione cedesi. Telef. 657-134.

OCCASIONE vendo bellissimo frutta verdura contenuti zona centrale. Telefonare 772-690. A33389

OCCASIONISSIMA vendo negozio fiori retro abitabile causa salute. Telefonare 759-994. A32945

OFFRESI licenza mercerie ed confezioni bambini 100.000 trattabili. Telefonare 644-081. A32890

PETTINATRICE, rara occasione causa salute urge vendere 550.000. Telefonare 885-862. C658

PIETRALIGURE cedesi lavanderia, impianti automatici 3pes, avviatissima. Occasione. Mungo, p.zza Castellini 10.

PLASTIFICAZIONI in letto fluido nuovo avviato stabilimento salute vendo. Telefonare pasti 870-278.

PRESTITI mutui cessioni stipendi cessioni stipendio dipendenti enti locali statali. ABEC, Ferrero, Pomba 11. Telefonare 52 918.

PRIMARIA industria torrefazione caffè Spa cede avviamento, imballi, confezioni, altre attività. Scrivere «Pubblicità Stampa 4691 — Torino».

PRIVATO cede drogheria redditizia assicurasi fortuna famiglia. Telefonare 732-981. A30931

RIVENDITA pane kg. 60, zona Lucrino, occasione, cedesi 2.500.000. Telefonare 545-281. A33513

RIVIERA acconciatura, profumeria, velando solo stagionale, minime spese, ottimo reddito, cedesi 1.000.000. Fasano, Madama Cristina, 129.

RIVIERA dei fiori, importante stazione balneare in pieno sviluppo, si rimettiere, per causa di salute, bar, ristorante, pizzeria, gelateria, stile tirolese, in palazzo nuovo. Tutte licenze. Sulla posizione in riva al mare. Lungo contratto. Appartamento 3 vani, confortis. Affitto molto favorevole. Scrivere Maria Rosa, bar ristorante Dogliani (Cuneo).

SANREMO affarone drogheria, liquore varie, cedesi. Telefonare 72-994 Sanremo. A32906

SIDERURGICO altamente esperto qualificato specializzato fabbricazione laminazione fucinatura trattamenti termici acciai speciali inossidabili utensili esaminerebbe combinazione anche consulenza saltuaria. Scrivere: «Pubblicità Stampa 9047 — Torino».

SVENDIAMO convenientemente ottimo pastificio, completamente attrezzato, posizione commerciale, forte vendita pasta fresca, Fasano, Novara 29. 0813

TABACCHERIA centrale levata 850 mila, forte vendita bollati minuteria cedesi 14.500.000. Fasa, Carmine 28. 0769

TABACCHERIA centralissima su arteria notevole traffico, buona levata 800.000, alto reddito dimostrabile. Notevole volume. Spese generali minime, unica bollati annuo, cedesi per divisione familiare 14.000.000 trattabili avendole diliscine. Telefonare 540-220. 0731

TABACCHERIA levata 680.000, attrezzature nuove, alloggio cedesi affrone 11.500.000. Fasa, Carmine 28. 0769

TINTOLAVANDERIA, cintura Torino, macchina secco 15 kg., ottima clientela, cede 4.900.000. Fasano, Madama Cristina 129. 0813

TORREFAZIONE modernissima incasso 35.000 giornaliero alloggetto cedesi occasionalissima 3.500.000. Fasa, Carmine 28. 0769

URGE cedere, anche dilazionando, commestibili posti consigli, zona centrale. Telef. 759-425 ore 18,30-22.

VENDESI commestibili drogheria coloniali, Crocetta. Telefonare 581-614.

VENDESI o cedesi in gestione avviatissimo ristorante zona centrale Vigevano. Scrivere: Pubblimen, casella 23, Pavia. 21938

VIA Nizza cedesi drogheria incasso 30.000 richiesta 2.500.000. Telefonare 385-417. 0941

COMPRA - VENDITA ALL. LOCALI e TERR. L. 180 p.p.

A.A.A.A.A.A. A basso prezzo vendiamo ville nuovissime due alloggi tre camere doppi servizi cadauno, giardino, garages, 24 km. Torino zona Valle Lanzo 19.500.000 valore reale 25.000.000; tratte Angiolo, Nizza 9.

A.A.A.A.A. VENDIAMO alloggetto camere servizi nuovo affittato 25.000 ottimi inquilini 4.300.000 affarone ottimo impiego capitale; tratte Angiolo, Nizza 9 0743

A.A.A.A. ACQUISTO alloggio contanti privatamente. Telefonare 545-007.

A.A.A. ALLOGGIO oltre 300 mq. divisibile due ingressi tre servizi panoramico ballissimo vendesi affittasi. Telefonare 511-347. A34343

A.A. CHIERI vendesi alloggi nuovi abitabili subito bellissimi da 1 milione 400.000 camere. Tel. 681-378.

A.A. VENDESI alloggi nuovi signorili pronti subito, corso Grosseto ang. via Cardinal Massaia 10% contanti residuo 80.000 mese o mutuo San Paolo 25 anni. Telefono 293-695. A25785

A. ACQUISTASI casa fino 30 camere pagamento contanti. Tel. 553-603.

A. ACQUISTERei casetta per reddito 20-30.000.000. Tel. 520-163.

A. ACQUISTO alloggetto, qualunque zona Torino, pagamento immediato. Telefonare 541-419. 0636

A. ALLA città nuove su lungo vasto piazzale, corso Francia Aeronautica, vendonsi modesto anticipo e 30.000 rata mensili splendide lussuosi appartamenti panoramici da 2 e 3 camere, tripli servizi, due saloncini, ristorante privato, vasto giardino. Kinder Hein, telefonare 521-686.

A. PINO vendonsi alloggi panoramici centrali tranquilli. Telefonare mattino 881-879. A32179

A Rivoli vendo alloggi lussuosi in palazzina panoramica signorile zona villa, centralissima, giardino doppi ingressi tripli servizi, lunghe rateazioni e mutuo ipotecario. Telef. 521-686.

ABBIAMO vendite alloggi signorili pronti subito 2-3-4 camere servizi negozi magazzini inutuo rateazioni. Via S. Donato 36. 0693

ACQUISTASI palazzina signorile, nuova, buona posizione, reddito 3,50, massimo 2.000.000.000, Ragionieri Forbetto, piazza Lagrange. 0205

ACQUISTERESTI cascina con 30-50 giornata terreno dintorni Torino. Scrivere: «Pubblicità Stampa 8522 — Torino». A31160

(Continua a pag. 6)

APPELLO AL BANDITO LUTRING

Sondrio, marzo

Candida Fasini Lutring, la moglie dell'uomo-mito, il bandito braccato in tutta Europa, ha rivolto un accorato appello al marito perché si costituisca, scontì la pena e torni a vivere accanto a lei. Candida lo aspetterà. Questa bellissima donna che ha trascorso le prime giovanili dedicandosi con successo alle scintillanti professioni di ballerina e di manequin, oggi si è chiusa in una piccola casa cantoniera di una provincia di montagna, in Valtellina, e lì, accanto alla madre, attende la notizia che Luciano si è costituito, che ha deciso di saldare il proprio pesante conto con la Giustizia.

Se Luciano Lutring leggerà le parole di sua moglie tornerà, non può esservi dubbio. Nella sua lettera affidata a un settimanale Candida Fasini Lutring rivela infatti che...

Il seguito di questa appassionante notizia e molte altre indiscrezioni inedite su

STOP
SETTIMANALE DI ATTUALITÀ

Che pubblica inoltre:
ROSSANO BRAZZI E AGNES SPAAK: il film «Un amore a Roma» è la fatti innamorato davvero.
RICHARD BURTON: «Non puoi negarmi di abbracciare la mia figlia!».
JACQUELINE KENNEDY: Quali nemici la perseguitano?

«STOP» è in vendita da oggi in tutte le edicole a sole Lire 100

play baby
CENTRO MODA per bambini e ragazzi
LA MAMMA SCEGLIE MEGLIO A CASA
[MUMMY CHOOSES BETTER AT HOME]
basta una telefonata!
Torino via Po 18bis
tel. 676552 - 882724

PICCOLI GIGANTI
Formidabile!

INFORMITALIA
ISTITUTO NAZIONALE INFORMAZIONI. Controlli, Indagini. Infedeltà. Esito assicurato.
Santa Teresa 10 - Telef. 511.034

C.A.S.A.
FABBRICA
SOFA' - SALOTTI
POLTRONE A LETTO
1 e 2 piazze
ESPOSIZIONE E VENDITA DIRETTA
VIA OROPA, 141/A (parallela corso Belgio) - Tram 5 e 17

ALL'ELETTRICA COSTA MENO
ELETTRICA
CASA DEL LAMPADARIO

Ricordi sul Cardinale scomparso

Il sereno coraggio di Maurilio Fossati negli anni di guerra

Israeliti e perseguitati ottennero da lui protezione Nell'aprile del '45 «fermò» a Rivoli il comandante d'una colonna nazista che minacciava di scendere su Torino

Nella infermità che da lunghi mesi lo inchiodava nel suo letto, il cardinale Fossati si doleva di non essere nemmeno in grado di celebrare la Messa e di non assolvere ai molteplici compiti del suo governo. Ma l'ultimo suo accorato rimpianto fu quello di non potersi associare al tributo di reverenza con cui Genova, il primo marzo scorso, ha traslato dal seminario del Chiappeto alla cattedrale di San Lorenzo la salma dell'arcivescovo Edoardo Pulciano.

A questo presule, il Fossati si era legato con appassionata devozione fin da quando, ancora chierico, il Pulciano, allora vescovo di Novara, l'aveva prescelto a suo segretario.

Il segretario che merita la confidenza del prelato si avvince a questo con deferenza filiale dividendone le fatiche e le afflizioni, rendendosi insostituibile ed inseparabile.

Non sorprende quindi che il Pulciano non abbia rinunciato al suo pupillo nemmeno quando, nel 1901, venne promosso alla cattedra della metropoli ligure e che, dopo la sua morte, il Fossati abbia continuato a venerarlo come un maestro.

Tale sentimento costituì anzi il primo punto di incontro con un altro giovane sacerdote, Angelo Giuseppe Roncalli, egli pure avvinto da una sconfinata ammirazione per il «suo» vescovo, il bergamasco Radini-Tedeschi.

Chi, in quel primo decennio del secolo, avrebbe annunciato di prevedere che quei due giovani segretari esaltandosi reciprocamente sulle virtù dei loro pastori (che usavano visitarsi per concordare i loro programmi apostolici) sarebbero a loro volta saliti ad alti fastigi fino a diventare protagonisti di un momento storico?

Ma non precorriamo gli eventi.

Nel 1911, alla morte del Pulciano, il Fossati rientra nella diocesi di Novara ed assume il rettorato del santuario di Varallo. Presso l'altare di questo, il vescovo della diocesi, Gamba, lo consacra vescovo di Nuoro ... non immaginando nemmeno lui che a sei anni di distanza il suo presule gli succederà nella cattedra torinese.

Nuoro dapprima e Sassari successivamente non furono che brevi tappe, anche se indelebilmente fissatesi nell'animo del Fossati che nel dicembre del 1930 è destinato a reggere l'archidiocesi di San Massimo.

Qui ebbe presto a scontrarsi con De Vecchi che nella sua funzione di ambasciatore d'Italia presso la Santa Sede pretendeva d'intromettersi fra l'altro nelle disposizioni che si imponevano per l'esposizione della Sindone e andava perciò ripetendo alla Segreteria di Stato e negli ambienti vaticani che un avvenimento così solenne esigeva la presenza di un cardinale legato aggiungendo, sembra, giudizi poco riguardosi per l'arcivescovo.

Pio XI tagliò corto a quegli armeggi elevando alla porpora il Fossati accanto al quale sarebbe divenuto conseguentemente superfluo l'intervento di un altro esponente del Sacro Collegio.

Come «il cardinale della Sindone» fu allora designato il Fossati che per due volte — circostanza assolutamente eccezionale — presiedette all'esposizione della veneranda reliquia.

Ben si comprende come, di fronte alle minacce della guerra, egli si preoccupò di salvaguardare quel prezioso documento della Resurrezione trasferendolo dapprima al Quirinale e successivamente, per maggiori sicurezze, al santuario di Monte Vergine, nei pressi di Loreto, dal quale lo restituì alla capitale piemontese al chiudersi delle ostilità.

Anche se amava rivelare il suo attaccamento verso quanti aveva avvicinato — i nipoti del «zio» Pulciano con cui alimentava una stretta intimità, «i miei diletti vigazzini», i mai dimenticati diocesani di Nuoro e di Sassari — il Fossati si manifestava talora con una paternità ruvida, quasi militaresca. Ma mirava diritto allo scopo che perseguiva, non aveva peli sulla lingua come dimostrò con il saluto con cui accolse un federale fascista: «Spero — gli disse — che qui non si comporterà come nella città da cui proviene».

Una perfetta immagine di sé la dava a chi attraversava l'anticamera dell'episcopio, sempre sistematicamente affollata da derelitti, da fedeli che supplicavano un suo intervento. Perseguitati, israeliti ospitò spesso nei suoi appartamenti o introdusse presso conventi raccomandando che fossero largamente protetti. Quando, nell'«aprile 1945», una colonna di truppe naziste minacciava di scendere su Torino, accorse al suo comando, a Rivoli, e giunse ad inginocchiarsi ai piedi del generale teutonico per indurlo a miti consigli.

Ispirate a così alto carattere sono le costruzioni su cui il Fossati ha perpetuato il suo nome: il seminario di Rivoli, decine di nuove chiese sorte per rispondere all'incremento della popolazione, la cura del clero che alberga i sacerdoti anziani, l'Opera di San Giobbe che si sforza di confortare le famiglie decadute, l'istituzione dei cappellani - operai, di campeggi, di centri sociali e culturali.

Carlo Richelmy

Scambio di complimenti fra l'attrice e i cosmonauti

Virgil Grissom (a sinistra) e John Young hanno assistito al St. James Theater di New York alla commedia musicale «Hello, Dolly». Ecco i due cosmonauti americani con la principale protagonista, Miss Channing

Forse una buona traccia dopo due settimane di sterili indagini

Negano padre e figlio "fermati,, per il delitto di San Salvatore

Appartengono ad una famiglia veneta di undici persone abitante in un casolare di regione Ciorio, poco lontano dalla cascina dei De Giorgis Il giovane, che ha 21 anni, si è lasciato sfuggire una grave ammissione circa il fucile da caccia dell'agricoltore assassinato che fu usato, probabilmente, a mo' di clava per infierire sul capo della madre ottuagenaria - L'arma, scomparsa dopo il crimine, sarebbe stata gettata nel Tanaro Ma come poteva saperlo l'indiziato se davvero è innocente? - Vani per ora gli scandagli nel fiume - Si tenta intanto di precisare un movente: vendetta? - I due sospettati avevano più d'una ragione di astio verso l'avaro possidente per il quale avevano lavorato con un misero compenso

Dal nostro corrispondente

Alessandria, mercoledì sera.

La tragica morte di Irene Torre e del figlio suo Mario De Giorgis, i due possidenti di S. Salvatore Monferrato, i cui cadaveri sono stati scoperti nel pomeriggio del 16 marzo a qualche giorno di distanza dal delitto, molto probabilmente non rimarrà impunita. Il paziente, lungo lavoro d'indagine svolto dai carabinieri di S. Salvatore e di Alessandria al comando del maggiore Viola, con la collaborazione anche della Squadra mobile della nostra questura, ora dando infatti i suoi frutti.

Due persone, padre e figlio, di 46 e 21 anno, venuti d'origine e da sette anni residenti in una cascina poco distante da quella delle vittime, in regione Cioria di S. Salvatore, sono in stato di fermo da un paio di giorni, poichè su di loro gravano pesanti indizi.

I fermati, che non appartengono alla cerchia dei parenti dei De Giorgis (una ridda di voci, risultate prive di fondamento, si è lasciato in questi giorni sui nomi dei presunti colpevoli), hanno negato fino a questo momento ogni loro partecipazione al duplice, orrendo delitto, senonchè uno di loro, pare il figlio, si è lasciato sfuggire una così importante, grave ammissione da far persistere gli inquirenti nei pressanti interrogatori. Egli, infatti, in un momento di debolezza o senza rendersi esatto conto mentre parlava, della gravità delle sue asserzioni, pare abbia lasciato intendere che nel Tanaro sarebbe stato gettato il fucile da caccia del Mario De Giorgis, che non era più stato trovato durante le attente, minuziose perquisizioni operate alla cascina Nocetto dopo la scoperta del crimine.

Quel fucile, su cui tanto si è discusso e che probabilmente fu usato dagli assassini a mo' di clava per infierire sul capo dell'anziana donna causandone la morte, sarebbe finito nelle acque del fiume presso Alessandria? Chi ce lo ha gettato? E se le circostanze è vera, come mai il giovane vecchio ne è al corrente?

Per scandagliare le acque del Tanaro sono giunti ieri ad Alessandria un brigadiere e un carabiniere del Centro sommozzatori di Genova, i quali hanno cominciato le necessarie operazioni, riprese stamane, dato l'esito negativo della ricerche finora eseguite.

Mentre i sommozzatori si sono calati nuovamente stamane nelle acque del fiume, gl'inquirenti hanno ripreso a interrogare i due indiziati, nonchè i vari membri della numerosa famiglia composta da padre, madre e ben nove figli, il primo dei quali, diciassettato da qualche tempo, è stato fermato coi genitori, un operaio addetto ad un'industria di Alessandria e che saltuariamente lavora nella cascina ove abita.

Alcuni di costoro hanno prestato nel passato la loro opera alle dipendenze del Mario De Giorgis che, pur coltivando da sè i suoi dieci ettari di terreno, assumeva nel periodo del raccolto alcuni braccianti. La madre fino naturalmente la circostanza non è confermata, ancora rilevato che questa delicata e decisiva indagine si svolge nel massimo, comprensibile riserbo, tanto che i carabinieri non hanno ancora comunicato la generalità dei fermati) non è escluso abbia avuto qualche rapporto col possidente, da alcuni anni vedovo. Forse in vecchi rancori covati per questa od altre cause fra i componenti la famiglia veneta, o almeno da una parte di loro ed il De Giorgis, dovrebbe cercare ricercato il motivo dominante del truce delitto, i numerosi interrogativi, che assillano da due settimane i carabinieri, dovrebbero però trovare una prossima risposta, anche se, oltre al fermo dei due veneti, gl'inquirenti continuano a seguire nuove e vecchie piste.

Va rilevato, comunque, il deciso comportamento dei due indiziati, che negano tutti gli addebiti: anche l'incauta, grave ammissione relativa al fucile è stata subito ritrattata, ma, naturalmente, ciò non ha impedito di fare svolgere con la massima celerità la suddetta operazione, di cui si attende unanimemente l'esito. Altri elementi e nuovi particolari sono certamente in possesso degli inquirenti, ma saranno resi di pubblico dominio solo ad indagini ultimate, sempreché la pista ora seguita sia veramente quella giusta: è logico che, se trascorso il termine previsto dalla legge, non dovessero emergere a carico dei due fermati prove concrete, costoro saranno rimessi in libertà e l'inchiesta proseguirà, anche se su un terreno sempre più difficile e disseminato d'incognite.

Se la reticenza delle molte persone interrogate era stata nei giorni scorsi motivo di remora per gli inquirenti, consapevoli che molti, per a conoscenza di circostanze indiziarie anche importanti, tacciono per paura di qualche vendetta, proseguendo nella loro paziente ricerca i carabinieri sono ora giunti forse al momento culminante del loro lavoro, reso più arduo, fra l'altro, anche dal fatto di avere scoperto i cadaveri solo a distanza di tempo dalla morte.

La prossime ore, comunque, potrebbero essere decisive: i due fermati, che in un primo tempo sono stati interrogati nella caserma di S. Salvatore dal comandante maresciallo Pulciani, oltrechè dal maggiore Viola e dal comandante la tenenza Liguori, da ieri sono nella caserma di Alessandria, ove sono sentiti anche dal dottor De Feo, commissario della «mobile» che conduce i carabinieri.

Mario De Giorgis, una delle vittime, aveva avuto un aspro litigio con due dei figli del quarantaseienne attualmente fermato, sorpresi a danneggiargli l'automobile. Di qui sarebbe sorto un litigio con scambio di minacce. Interrogati separatamente i membri della famiglia, alcuni di essi sarebbero caduti in contraddizioni a proposito dello scontro con l'agricoltore che sarebbe anche trascesa a vie di fatto. Secondo alcuni all'origine della rissa sarebbe stata una contestazione circa il pagamento di un bottiglione di vino che il De Giorgis pretendeva e gli altri negavano.

Non va dimenticato che la tirchieria dell'ucciso lo aveva portato a frequenti dissapori con i salariati assunti per i lavori stagionali e fra questi anche più di un membro della famiglia veneta su cui si appuntano ora i sospetti. E' ancora poco per precisare un movente al delitto ma potrebbe essere anche questa una traccia.

Giovanni Camagna

Sommozzatori scandagliano il Tanaro alla ricerca dell'arma del delitto

Aggredito nella camera da letto da un giovane armato e mascherato

L'avventura di un contadino nel Polesine - Mette in fuga dopo vivace lotta il bandito, ma è denunciato per detenzione abusiva di rivoltella

Rovigo, mercoledì sera.

(*c. f.*) L'agricoltore Giovanni Marchini, di 55 anni, da Badia Polesine appena ritiratosi nella propria stanza da letto per coricarsi stava per spegnere la luce quando si sentiva puntar contro la schiena la canna di una pistola e udiva una voce che gli intimava: «Non una parola e dammi tutti i soldi». Il Marchini ha alzato le mani e, giratosi, ha visto un giovanotto col volto coperto da una maschera che ripeteva: «Ho detto fuori i soldi».

Facendo di sì col capo, l'agricoltore allungava un braccio per aprire un cassetto, ma con rapida mossa riusciva a gettarsi addosso al malvivente e ad immobilizzargli la mano armata. Ne nasceva una colluttazione nel corso della quale cadeva la maschera che copriva il volto del delinquente, il quale, visto lo scoperto, abbandonava la partita dandosi alla fuga.

Il Marchini, verso l'alba denunciava il fatto ai carabinieri di Badia Polesine che iniziavano immediate indagini. Attraverso i dati forniti, i carabinieri non tardavano a identificare l'aggressore nel garzone Renato Chiadotto, 18 anni, del luogo, che è stato denunciato per rapina. Ma una denuncia è toccata pure al Marchini: per detenzione abusiva d'arma. Questo perchè il Chiadotto, nel suo interrogatorio, ha dichiarato che, entrato nell'abitazione del contadino per rubare del denaro, in un cassetto ha poi trovato la pistola con la quale ha compiuto l'aggressione.

Rimane ferito nel fosso per tutta una notte

Rovigo, mercoledì sera.

(*c. f.*) Protagonista di un singolare incidente è stato l'agricoltore Agostino Manfrin, di 30 anni, da Rosolina. Mentre in moto verso l'una di notte stava percorrendo la strada Romea, abbagliato dai fari di un autoveicolo, perdeva il controllo del proprio veicolo e, dopo aver cozzato violentemente contro un cartello segnaletico, usciva di strada precipitando in un profondo fossato ove giaceva tramortito.

Solo alle sei del mattino, cioè dopo oltre cinque ore, il poveretto riprendeva i sensi e, benché ferito, riusciva a rialzarsi e a percorrere un chilometro fin sulla soglia della sua abitazione, ove cadeva sfinito. Il tonfo destava i familiari che scendevano e soccorrevano il ferito, subito ricoverato all'ospedale di Adria.

OROSCOPO DI DOMANI

Fenomeni astrali e previsioni generiche: Luna in Ariete, congiunta a Venere; Saturno opposto a Urano. Due strade sono aperte per voi, ed entrambe saranno ottime. Dominerà un certo senso di ottimismo, malgrado gli ostacoli siano tanti. Tipi: Bilancia, Leone e Acquario.

Bilancia - *Lavoro:* si appianerà una scabrosa situazione, ma dovrete prestare più attenzione ai vostri problemi economici e lavorativi. *Vita affettiva:* vi darete da fare per riallacciare un'amicizia raffreddata. La serata riserva delle soddisfazioni sul piano amoroso. *Salute:* cercate maggiormente la luce di fatica, e renderete di più sul lavoro.

Leone - *Lavoro:* prospettive di nuovi lavori. Vi affermerete e vi farete contenti. Periodo buono per le imprese editoriali e commercio di carta. *Vita affettiva:* è consigliabile trascorrere le ore serali in modo più divertente, per dimenticare i crucci che tuttavia lo spirito. *Salute:* ricupero di energie. Curate che danno la salute e la tranquillità.

Acquario - *Lavoro:* ci saranno alcune pause sul lavoro, ma poi riprenderete il cammino, così come lo desiderate. *Vita affettiva:* buone nuove per un dono o un invito. Troverete la piena armonia domestica. Le amicizie si svilupperanno in bene. *Salute:* reumatismi da imprudenza.

Previsioni collettive per i nati sotto l'Ariete: dovrete sottoporre lettere o fare delle domande per gli appoggi concreti che vi necessitano. Incasso o inatteso arrivo di persona cara. Toro: il momento è decisivo per il vostro futuro; scappate muovervi, e potrete fare grandi realizzazioni. Gemelli: circostanze mutevoli. Fortuna che giuoca a rimpiattino. Più tardi riuscirete a concretare. Cancro: nostalgia pertinace. Travaglio che non porta frutto. Rimandate ad altra epoca le discussioni impegnative. Vergine: vi fermerete a metà strada, ma ci sarà la persona amica che farà per voi il tratto più impegnativo. Scorpione: amici sinceri tenderanno una mano sollevatrice dei vostri crucci. La cattiveria di una donna cercherà di far abbandonare un vostro progetto. Sagittario: mantenetevi sereni, e ne trarrete dei sicuri vantaggi. Soddisfazione intima per aver compiuta una buona azione. Capricorno: una donna vi farà capire tutto un retroscena. Cercate le parole giuste per convincere chi vi deve appoggiare nella causa che avete in mente. Pesci: la prova sarà superata, dopo due oscillazioni. Vi troverete in una situazione strana, e per questo motivo dovrete fare salti mortali. Tuttavia avrete causa vinta.

T. Palamidessi

Stamane alle 11 collaudo ufficiale

Il Gesso si infrange alla diga d'Entracque

L'acqua ha iniziato a riempire il gigantesco invaso, contenuto da un muraglione di 90 metri - Entro alcuni mesi il riempimento raggiungerà i 12 milioni di mc capaci di una produzione elettrica di 60 mila kw-ampère - Il nuovo bacino dell'Enel è costato 12 miliardi di lire, otto vite umane ed il duro lavoro di oltre 1000 operai e tecnici

Nostro servizio particolare

Entracque, mercoledì sera.

Stamane, poco dopo le 11, alla presenza di tecnici dell'Enel e del ministero dei Lavori Pubblici, del direttore generale della società milanese «Ingegner Torno», dott. Alberto Zanon, e di numerosi operai, la acque del torrente Gesso sono andate ad infrangersi contro le paratie della diga della Piastra di Entracque che, abbassandosi, avevano chiuso per la prima volta il naturale e limpido defluire a valle. E' cominciato così, con una cerimonia sobria e commossa, il riempimento dell'invaso destinato a contenere oltre dodici milioni di metri cubi d'acqua. Ci vorranno però almeno tre o quattro mesi perchè l'enorme massa possa premere contro la maestosa diga alta 90 metri e lunga quattrocentocinquanta, costruita dall'impresa Torno in quattordici mesi di alacre lavoro, avvolo sovente in condizioni di clima addirittura proibitive.

La diga ha superato felicemente stamani il collaudo ufficiale degli esperti della sezione acque del ministero dei Lavori Pubblici e dell'Enel, che fin dall'inizio, tramite la «P.C.E.», aveva finanziato l'opera, costata, con gli impianti accessori, ben dodici miliardi di lire.

Le acque dell'invaso raggiungeranno ben presto la centrale di Andonno di Valdieri, che avrà una produzione prevista in 60 mila kw-ampère, attraverso una galleria di dodici chilometri scavata dagli operai della «Torno» nella nuda roccia. Altre opere di captazione di torrenti ed affluenti minori del Gesso sono state eseguite, ed alcune sono tuttora in corso, da parte delle imprese Del Favero e Voli a monte di Entracque e di Valdieri, nell'altro ramo della vallata.

Nel periodo di punta per la costruzione dell'imponente complesso idroelettrico dell'alta valle Gesso sono stati impiegati fino a mille lavoratori, in gran parte meridionali e veneti, molti dei quali stamane stavano davanti alla diga, — che è a gravità — con gli occhi lucidi come se stessero dando l'addio ad una loro creatura.

La costruzione della diga, delle gallerie, delle condotte, dei canali e delle centrali hanno anche avuto, purtroppo, un doloroso contributo di sangue. Otto operai sono stati uccisi in drammatici incidenti, altre dodici feriti o mutilati. Il ricordo dalla povera vittime cadute nella lotta con la natura era ben presente nella cerimonia odierna, insieme però alla consapevolezza che ancora una volta l'uomo aveva vinto, e che fra poco le acque del Gesso, temute per le disastrose alluvioni, incominceranno a produrre energia e quindi ricchezza per la provincia e per la nazione.

g. d. m.

Famiglia di Voghera avvelenata dalla cicuta

Voghera, mercoledì sera.

(s. g.) Una famiglia vogherese, composta di cinque persone, è rimasta avvelenata dalla cicuta adoperata insieme a del prezzemolo per condire la minestra. I cinque intossicati sono l'operaio Gaspare Chiumenti, di 51 anni, la moglie Maria D'Angelo, di 44, e i figli Eligio di 9, Paolo di 18 e Gaetana di 16. Essi avevano consumato a mezzogiorno una minestra cucinata con del prezzemolo assieme al quale dovevano essersi della piantina di cicuta. Il prezzemolo era stato raccolto nell'orto dei Chiumenti, che aveva provveduto a suo tempo a seminarlo.

Assaliti più tardi dai sintomi dell'avvelenamento, i cinque dovevano essere trasportati d'urgenza al locale ospedale civile, dove erano sindicati con prognosi riservata.

Furto in due negozi nella notte a Vigevano

Vigevano, mercoledì sera.

(g. r.) Due furti sono stati consumati nella notte a Vigevano in danno di altrettanti negozi. In via Valle San Martino 56 i malviventi, penetrati nell'interno della drogheria di proprietà di Pietro Manfrinotti, 66 anni, hanno asportato olio, caffè, dadi, ecc. per un valore complessivo di 600.000 lire. In corso Novara 62, nel magazzino del commerciante Bruno Filai, 36 anni, i ladri si sono allontanati con lampadari ed altro materiale elettrico ed alcuni specchi per un valore di oltre 200.000 lire.

AL SUPERMARKET tS
dove la vita costa meno
CORSO ORBASSANO 212 (PARCO RIGNON)

ZUCCHERO SEMOLATO astucci da Kg.1	L. 215
MARGARINA FINISSIMA gr. 200	L. 90
SUCCHI DI FRUTTA assortiti bott. gr. 150	L. 45
ACQUA MINERALE bott. lt. 1	L. 40
SOTTOFILETTO DI MANZO al Kg.	L. 1.700
COPPA DI PARMA gr. 100	L. 254
SPALLA COTTA gr. 100	L. 140
ROBIOLA "ROCCAVERANO"	L. 75

OFFERTE SPECIALI dal 1° al 7 Aprile

CARCIOFI cadauno	L. 15
GORGONZOLA alla crema gr. 100	L. 90
PASTA ALL'UOVO confezioni da gr. 250	L. 85
PASTA ALL'UOVO confezioni da gr. 453	L. 160
POMODORI PELATI scatola da gr. 500	L. 70
POMODORI PELATI scatola da gr. 300	L. 45

OFFERTA STRAORDINARIA
FRUTTA SCIROPPATA "DOLE" A PREZZI ECCEZIONALI

BUONUMORE

— Che peccato che simili documenti siano deturpati dai turisti!...

— Ancora una domanda... Come avete fatto a sfuggire al fisco per dieci anni?...

— Dove va a finire?...
— All'ospedale!...

Oh, Roberto... Non dovevate sciupare soldi in fiori per me!...

— Ma non c'è più torta?...

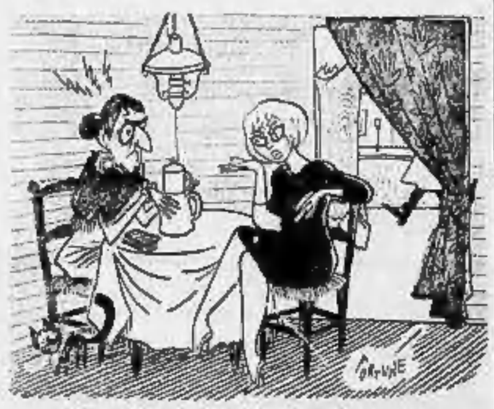

— Non sul fondo di caffè, mi rende nervosa...

ANNUNCI ECONOMICI

COMPRA - VENDITA ALL. LOCALI e TERR. L. 180 p.p.

(Continua da pag. 4)

A zona Unica, due camere, cucinetta, libere, piano terreno, 2.300.000 vendonsi. Tel. 519-396.

ADIACENTE corso Unione Sovietica, alloggio tre camere, cucina, termosifone, bagno, libero giugno, 8 milioni. Archiardi, Settembre 58.

ADIACENZE piazza Adriano vendesi 3 camere cucina servizi. Trattasi privatamente. Tel. ore pasti 382-202.

ADIACENZE piazza Vittorio vendo alloggetto mansardato luminoso soggiorno, cameretta, cucina, bagno, terrazzo, termo particolare, ripostigli, sistemazione armadi, senza ascensore. Telefonare 885-962. OB56

AERONAUTICA corso Francia vendo bellissimi box 1.300.000 cadauno. Telefonare 796-047. A31398

AFFARE, alloggio piazza Statuto, salone, 4 camere, cucina grande, doppi servizi, come nuovo, libero, esente, mutuo mq. 280, eredi vendono. Tel. 319-398. O141

AFFARE camera tinello servizi. Trecate angolo Peschiera 4.500.000. Telefonare 500-073. A33046

AFFARE svendo Sanremo appartamento nuovo 3.500.000. Altro 6 milioni. Florip. Lecco 16, Milano.

ALLOGGETTO (Aeronautica) camera, tinello, cucinino, bagno. Vendo 4.100.000. Telefonare 321-974.

ALLOGGETTO libero presso via Di Nanni camera tinello termo centrale bagno vendo. Telefonare 655-782.

ALLOGGETTO terzo bagno, ottimo reddito, privato vende dilazionando. Telefoni 383-946, 337-796.

ALLOGGI altamente signorili vendonsi in zona residenziale via Tiziano 48, Valentino, direttamente da impresa facilitazioni pagamento 50%. Tel. 345-469. A27087

ALLOGGI barriera Milano 2 camere tinello servizi, libero, piano rialzato, 4.500.000; una camera tinello servizi 3.500.000. Telefonare 547-476.

ALLOGGI bellissimi vende costruttore mutuali zona Francia garage 700 mila. Telefonare 798-970.

ALLOGGI costruttore vende nuova costruzione 1-2-3 camere servizi facilitazioni mutuo. Tel. 798-047.

ALLOGGI negozi 100% ristrutturati zona Ponte Mosca, vendonsi. Telefonare 772-867. A32695

ALLOGGI signorili due camere salottino cucina doppi servizi vendonsi in villette precollinari, dilazione pagamento 50%. Telefonare 545-469.

ALLOGGI signorili S. Salvario nuova costruzione vendesi con mutuo 25%. Telefonare 520-998, 291-306.

ALLOGGI 1-2-3 camere e servizi, vendiamo in residenza autonome barriera Milano L. 1.300.000 per camera più mutuo. Ottimo investimento. Telefonare 687-911. O167

ALLOGGIO camere tinello servizi, altissimo 15.000 mensili vendo 3 milioni 500.000. Telefonare 547-476.

ALLOGGIO grandioso, zona Valentino, dodici grandi locali, mq. 400, autorimessa, vendesi libero. Archiardi, Settembre 58. O868

ALLOGGIO libero (fascio Francia) tre camere, cucina, terrazza, 8.000.000 più 3.000.000 mutuo. Tel. 515-318

ALLOGGIO libero signorile (via Rioli) due camere, tinello, terrazzo, ristrutturo accuratissimo, 6.300.000. Telefonare 515-318. O173

ALLOGGIO Porta Stroda, due camere, tinello-cucinino, servizi, libero, svende 7.000.000. Fasano, Novara 29. O813

ALLOGGIO rimesso a nuovo 3 camere cucina e servizi 3° piano via S. Pio V in casa dieci anni di vita, privato vende 13.500.000. Telefonare ore ufficio 683-103.

ALLOGGIO 2 camere tinello servizi libero, volendo affittato 300.000 annue, vendo 4.800.000. Tel. 547-476.

ALPIGNANO alloggi nuova costruzione vendesi 1.000.000 camere mansarda. Telefonare 798-047. A31399

APPARTAMENTI 1-2-3 camere tinello cucinino, finiture signorili, Via Monginevro 174. Telef. 383-753.

APPARTAMENTO lussuoso nuovo finalmente privato vende in villa su corso, massimi comforts, quadrupli servizi, adatto 3 persone più servitù, box per 5 macchine, cantina, portineria. Telefonare 772-002.

APPARTAMENTO signorile via Monginevro libero 3 camere cucinette servizi 7.800.000 facilitazione. Telefonare 553-603. O723

ARMA (Sanremo) nuovissime due camere tinellino 4.800.000, facilitazioni. Telef. 785-532.

BARRIERA Milano, Grandiara 75, vendonsi alloggetti 2-3-4 camere negozi, garage, magazzino. Visite 15-17.

BARRIERA Milano garagi piazza Rebaudengo vendonsi alloggi bellissimi prezzi eccezionali con mutuo. Telefonare 819-770. O658

BORINGHIERI vendesi terreno mq. 400 fabbricabile situazione commercio. Telefonare 624-781,

BOSTON 12 direttamente impresa vende ultimi alloggi finiti mutuali 2-3 camere tinello servizi. Visite festivi 15-18. A30813

CAMERA tinello servizi montascale radicalizio vendo evitasi intermediari. Telefonare 582-182. 22357

CAPO Mele, Andora, Villa signorile mobiliata vista mare locali 6 saloni 2 doppio servizio giardino terrazze 2 garage svendesi. Rivolgersi scrivere: Canella, via Augusto 5. A31724

CASA centrale vani 100 vuota da demolire mq. 1750 zona Boringhieri vendesi. Scrivere: « Pubblicità Stampa 889 — Torino ». O16

CASA centralissima, angolare, attuale camere, negozi, 4.400.000 reddito, 99.000.000. Regisimbro Purbetto, piazza Lagrange. O200

CASCINA risale Versailles 73 giornate (ettari 27) energia elettrica stalle case coloniche, annessi vendesi. Scrivere: Casella 293 M. Sip Triteca, Roma. 22331

CASETTA Aeronautica cinque camere servizi garage giardino ammobiliabile vendo. Telefonare 760-310. A31529

CASETTA vendo Cuneglio allacciata. Scrivetemi Aldeghi, via Cozzis 17, Giaveno, Torino. A32667

CENTRALE panoramica vendo attiguo villetta terrazzo trattato lavabile Cavavecchio, Umberto 11.

CITTA' nuova Francia vendo terreno 40-50 camere. Telefonare 389-617.

COAZZE, vendonsi alloggi centralissimi nuova costruzione. Scrivere « Pubblicità Stampa 8519 — Torino ».

COLLINA km. 16 Torino vendonsi lotti panoramici lotti servizi. Telefonare 277-603, 881-812. A30682

COMPERO scala completa 50 camere zona S. Rita, escluso mediatori. Indicare indirizzo e prezzo ultimo. Scrivere: « Pubblicità Stampa 8468 — Torino ». A29183

CORSO Racchiera 315, ultimi signorili alloggi finiti, due camere servizi. Condizioni vantaggiose. Visibili anche festivi. A33303

CORSO Spezia, locale mq. 370 coperti, totale 620, adatto qualunque scopo, 30.000.000, Archiardi, Settembre 58. O868

CROCETTA, via Pigafetta 22, in palazzo signorile esente, vendonsi alloggi 3-3-4 camere, mutuo. Visite 16-18. A34645

CUSATURA zona San Paolo vendesi, Telefonare 680-497. A31719

DUE alloggi moderni signorili prossimi giardino 150 e 200 mq. doppi servizi ingressi, posizione semicentrale, volendo liberi vendonsi 30.000.000. Scrivere: « Pubblicità Stampa 9024 — Torino ».

DUE camere libere (centro S. Paolo) vendonsi, 2.500.000. Telef. 519-318.

ENTE pubblico acquisterebbe locali uso ufficio centrali o semicentrali mq. 600-700. Telefonare 547-580.

FOLLONICA, Golfo del Sole, vendonsi ultimi appartamenti in Torre Azzurra e Tre Palme prospicienti mare. Mutuo quindicennale ed altre facilitazioni pagamento. Scrivere Edilquarz, Follonica (Grosseto).

IMPRESA vende direttamente alloggi signorili ad alto reddito, mutuo, facilitazioni pagamento. Telefonare 322-466, Via Eostan 22/B.

PALLEROTTO da riattare, precollina, vicinanze Torino, tredici camere, 16.000.000; Regisimbro Purbetto, piazza Lagrange. O200

PANELLA 4 camere, servizi, termo particolare, vendesi 7.500.000. Telefonare 520-163. O844

PRIVATO vende alloggi affittati due camere cucina servizi, centrali. Telefonare 391-247. A33080

PRIVATO vende alloggio due camere tinello servizi corso Vercelli. Telefonare 300-018. A33199

VENDESI Settimo strada Milano, alloggi, negozio spaziosi, mutuabili. Tel. 235-425. A28920

VENDESI terreno con progetto villa zona residenziale Rivoli. Telefonare 985-550. A30727

VENDO casa rustica ottimo stato, Monte (Saluzzo) 4 camere, legnaia, cantina, cortile, orto 3.500.000. Scrivere «Pubblicità Stampa 9093 — Torino». A33290

VENDO casetta nel Monferrato. Telefonare 777-984. A32617

NAONIS

pubblicità NAONIS FR 0165 M

frigoriferi con freezermarket®

lo speciale scomparto brevettato per conservare gli alimenti surgelati.

Otto modelli di frigoriferi - litri 130, 160, 195, 215 e 240 - nelle versioni "export" e "deluxe".

NAONIS: le soluzioni più moderne nel campo dei frigoriferi • **chiusura magnetica** • **sbrinamento automatico** • **linea "a squadra"** • **apertura a filo mobile** •

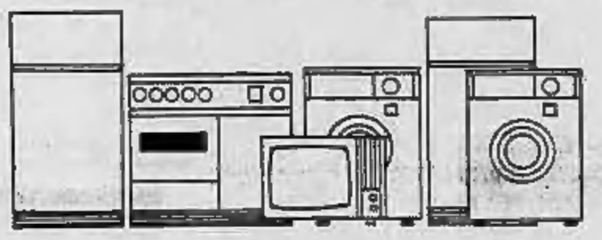

NAONIS produce: frigoriferi televisori lavatrici cucine

televisori cinque modelli, da 19 e 23 pollici, con soluzioni estetiche per ogni gusto ed esigenza.

lavatrici quattro modelli, da 4 e 5 chili, nelle versioni "multitermic" "special" e "special lusso"

cucine diciassette modelli, elettrici, a gas ed elettrogas, per ogni esigenza di spazio e di estetica.

Rappresentante di zona: DELTA s.n.c. Grugliasco (Torino) - Strada della Pronda 174/6

Deposito merci e ricambi - assistenza tecnica - trasporti. — telefono 78.53.84

DOMANDE AFFITTO ALL. LOCALI e TERR. L. 180 p.p.

A.A.A. ABBISOGNA alloggio, piemontese referenziato. Telef. 518-736.

A.A. ABBISOGNA alloggio, coniugi piemontesi referenziatissimi, Telefonare 760-890, 828-879.

ARTIGIANO cerca entro luglio locale per officina mq. 140-200 preferibilmente uso cortile, affitto accessibile, lungo. locazione. Telefonare ufficio 595-022, casa 683-204.

IMPORTANTE industria cerca locale in affitto mq. 1000-1500 possibilmente su strada grande comunicazione e buona posizione annessa abitazione uffici sala esposizione. Scrivere «Pubblicità Stampa 9021 — Torino».

IMPORTANTE Società assicurazioni Torino 1-5 camere, servizi, vuoto, ammobiliato. Telefonare 528-594, 517-803. O819

PRECOLLINARE referenziatissimi cercano alloggio mq. 120-150 moderno signorile. Telefonare 597-702 pasti.

AFFITTASI Aeronautica, via Rieli, 3 camere tinello cucinino servizi 1° piano. Telefonare 651-805.

AFFITTASI alloggetto camera tinello prossimi sposi. Telef. 386-595, negozio De Martino. A30685

AFFITTASI alloggetto nuova Italia 61 Telecentro 582-433.

AFFITTASI alloggi tre-camere terzo garage. Piano 5. Raffaello. Telefonare 681-614. A33497

AFFITTASI alloggi 2-3-4 camere uniche stabile. Telefonare 312-589.

AFFITTASI ALLOGGIO 3 CAMERE 2 SALONI SERVIZI CORSO VITTORIO EMANUELE ANG. VIA SAN MASSIMO 35, LIBERO SUBITO. RIVOLGERSI PORTINERIA.

AFFITTASI bellissimo locale mq. 200 circa forza luce ingresso carrato. Telefonare 252-794. A34261

AFFITTASI casa signorile centrale alloggio 5 vani e servizi, adatto ufficio, abitazione, ottimo piano, libero. Telefonare 540-220. O731

AFFITTASI Cascine Vica, due camere più tinello, cucinino, Telefonare 322-466. O736

AFFITTASI corso Cassie locale mq. 80 laboratorio deposito. Telefonare 558-381. A31532

AFFITTASI corso Tortona 56 mq. 200 esposizione ed uffici uso rappresentanza laboratorio o deposito. Telefonare 650-471. A30890

AFFITTASI cucina camere accessori garage cantina metallo giardino posto. Tel. 782-463. A31547

AFFITTASI grande negozio con annesso magazzino mq. 800 adatto generi diversi, Via 8, Donato 58.

AFFITTASI grandioso negozio angolare fronte corso Filippo Turati adatto esposizione o rappresentanza metri quadrati 260 più interrato. Telefono 773-757. O143

AFFITTASI locale industriale mq. 200 con cortile L. 40.000 volendo anche mq. 400 L. 70.000, Michelino centro. Telefono 864-915.

AFFITTASI locale laboratorio o magazzino. Telefonare 580-026.

AFFITTASI locale mq. 40 per officina o magazzino. Telef. 732-857.

AFFITTASI Lungo Po Cadorna seminterrato magazzino laboratorio riscaldato. Telefonare 893-377.

AFFITTASI magazzino mq. 60 presso via Cuneo, Michelino. Telefonare 531-757. A32530

AFFITTASI magazzino seminterrato porta entrata camion. Corso Raffaello 27. Rivolgersi cantiere.

AFFITTASI Miradiari, due camere tinello, visite sabato ore 15-17, Montesanto 36, O735

AFFITTASI negozio via Lanzo n. 16 bis. Telefonare 776-071. A31128

AFFITTASI o vendesi fabbricato industriale in Michelino. Tel. 982-776.

AFFITTASI presso piazza Gran Madre locale mq. 250 ingresso carrozzabile con veicolo, servizi, ufficio, entrata particolare. Telefon. 553-016 ore ufficio. A33680

AFFITTASI quadricamere, tinello, cucinino, bagno lusso. Corso Giulio Cesare. Tel. 280-332. A33943

AFFITTASI signorili tre camere tinello servizi. Rivolgersi ufficio, Bligon 22/B. O735

AFFITTASI vendesi alloggetto signorile adatto anche studio commerciale medico (campo sportivo Collegno). Telefonare 895-844. A32493

AFFITTASI, vendesi alloggio due camere tinello casa signorile 30.000. Rivoli, tel. 585-839. A31850

AFFITTASI vendesi negozi magazzino seminterrato (mq. 500) zona Palazzo Regina Margherita. Telefonare 723-595, 542-385. A29909

AFFITTASI via Tirreno signorile piede-terre ammobiliato. Telef. 501-894.

AFFITTASI vicino Termoelettrica locale mq. 75 uso laboratorio magazzino, richiesta 30.000. Telef. 721-344.

AFFITTASI villa collinare 3 camere cucina servizi giardino garage, San Mauro, Telefonare 892-188.

AFFITTASI villetta collina. Telefonare 786-407 ore 20. A33012

AFFITTASI zona Statuto 1° luglio alloggio signorile IV piano recente costruzione salone 4 letto cucina grande doppi servizi ascensore portineria telefoni scala marmo pavimenti vista corso alberato. Esigesi referenze. Telefonare 523-427. A32875

AFFITTASI 1° luglio vicino Porta Susa, alloggio cinque camere accessori, primo piano. Telef. 741-611.

AFFITTASI 1° maggio locale semiinterrato mq. 300 via Galvani 23. Telefonare 471-073. A31177

AFFITTASI 20 km. da Torino (Pessione) 3 camere, cucina, servizi, tinteggiati, termosifone, giardino. Telefonare 946-317. 22386

AFFITTO locale luminoso mq. 160 libero 1° maggio, camera indipendente libera subito, Miradiari. Tel. 341-181.

ALLOGGIO 2 camere cucinetta servizi affitto impresa 30.000, Traiano 64, Telefonare 334-933. O801

ALPIGNANO affitta locale luminoso mq. 80 pianoterreno. Tel. 861-103, 396-400. A31378

AMMOBILIATO affittasi 3 camere, cucina, servizi, telefono, zona signorile, vicinanze corsi Vittorio, Abruzzi, Stati Uniti. Telefonare 594-915 ore 11-14 festivi. Relazione. O133

AMMOBILIATO nuovo tre camere semicentrale affittasi, trattativa diretta. Telefonare 523-861.

AMMOBILIATO parcggi piazza Statuto affitto alloggio 6 camere servizi. Telefonare 535-801. O860

AMPIO luminoso locale mq. 230 adatto deposito o laboratorio affittasi corso Toscana 28. Telef. 81-256.

ANGOLARE cinque vetrine, eventualmente, negozio, semicantrale, affittasi. Telefonare 279-919. A33035

ATTENZIONE locale luminoso adatto qualsiasi genere affittasi a buon prezzo. Telef. 833-386. A31510

AUTOTRASLOCHI abbiamo attrezzi autoelevatori imballi, deposito mobili, garantie. Telefonare 372-558, Canti. 21454

AUTOTRASLOCHI accurassimi, autoelevatori imballi, garanzie, convenienza preventivi. Telef. 388-220, Mastropietro. O1321

AUTOTRASLOCHI eseguite concorrenza personale specializzato. Gelin Mazzer, telefono 533-672, 235-660.

CAMERA, cucina, servizi ristorti, centrale, proprietario affitta, Cavallone. Telefonare 510-758.

CAPANNONE zona Nichelino mq. 110 luminosa affittasi. Tel. 661-357.

CAPANNONE CENTRALE MQ. 350 VIA CIGNA AFFITTASI. TELEFONARE 487-775. A34329

CASA di campagna a Trinità di Fossano Cuneo affittasi arredatissima 5 camere, cucina, bagno, giardino e orto giusto. Rivolgersi: Maria Costamagna, via Damiano 64, Trinità.

CENTRALE ammobiliato 6 camere servizi affittasi libero subito. Telefonare 789-800. A32649

CENTRALISSIMI locali adatti negozi uffici atelier rappresentanze magazzini affittasi via Stampatori 9 fronte futura piazza municipale.

COLLE Madonna quota 700 distante solamente 8 chilometri, diverse deliziosi villini villette affittansi alloggi piccoli medi grandi soleggiatissimi con arredi giardini singoli grande parco comune. Telefonare 540-181, 275-125.

CORSO Francia (Leumann) affittasi 3 camere salone servizi. Telefonare 670-550. A32433

CORSO Monte Cucco 84 affittasi signorili alloggi 3 camere cucina doppi servizi 50-70.000. Telefonare 511-858. A31532

DA 35.000 A 39.000 MENSILI, RISCALDAMENTO E SPESE COMPRESI, AFFITTIAMO MONCALIERI, ZONA ITALIA '61, APPARTAMENTI TINTEGGIATI, 3 CAMERE, CUCINA E SERVIZI, TELEF. 644-160. 518-436. O235

(Continua a pag. 8)

profumi via rodi

Servetti

il suo assortimento ...i suoi prezzi ...

OFFERTE AFFITTO ALL. LOCALI e TERR. L. 180 p.p.

A.A.A. AFFITTIAMO 60.000 mensili elegantissima piedi-a-terra due camere matrimoniali doppi servizi vicinanze corso Sperla; tratta Angiesia, Nizza 9. O743

A.A.A. COMBA, Sacchi 14, affitta alloggi. Telefonare 528-559.

A.A. AFFITTASI Chieri alloggi nuovi due camere cucina servizi 20.000. Via Andezeno 29. Telef. 881-378.

A. AFFITTO conveniente locale doppio fondi doppio qualsiasi destinazione. Telefonare 573-771. A32514

A. AFFITTO mia seminterrato luminoso, accessibile, comunque adatto. Telefonare 573-771. A32514

A. CAMERA cucina 20.000; 2 cucine 26.000 termosifone buono. Telefonare 588-755. O906

A. MIRAFIORI 2 camere tinello ingresso signorile 30.000, Telefonare 588-755. O906

A. PINO affittansi alloggi tre camere servizi. Telefonare 861-679 mattino.

A Madonna Pilone altro ammobiliato due camere cucina garage, villetta indipendente. Telef. 394-767.

A 42.000 Valentino 3 camere cucina servizi attico. Telef. 528-539.

A 43.000 corso Orbassano, tre camere tinello, signorile. Tel. 528-539.

ABBIAMO Porta Palazzo locale negozio laboratorio studio medico magazzino. Tel. ore ufficio 510-264.

ABBIAMO 1-2-3 camere, Mercanzia, Arsenale 42, telefono 546-439.

AFFITTANSI locali industriali magazzino mq. 600-300 vasto cortile Cascine Vica. Telefonare 752-551.

AFFITTANSI locali uso ufficio o negozio in via Prati 3. Scrivere: « Pubblicità Stampa 5009 — Torino ».

AFFITTANSI zona Miradiari, locali industriali mq. 200-800. Telefonare 322-466. O735

CERCASI camera e servizi vuota o ammobiliata indipendente zona Statuto. Scrivere: « Pubblicità Stampa 9048 — Torino ». A32955

CERCASI locale uso ufficio sei sette vani 180-200 mq. moderno semicentrale. Scrivere: «Pubblicità Stampa 9191 — Torino». A34165

CONIUGI piemontesi cercano alloggio zona Francia Racconigi. Telefonare 337-149 ore 20. A33296

CONIUGI piemontesi pensionati affitterebbero alloggio possibilmente zona Valentino. Scrivere: «Pubblicità Stampa 5070 — Torino». A32681

CONIUGI piemontesi cercano camera cucina servizi zona Campidoglio. Telefonare 780-833. A33300

CONIUGI piemontesi pensionati affitterebbero alloggio possibilmente zona Valentino. Scrivere: «Pubblicità Stampa 5070 — Torino». A32681

CONIUGI referenziati affitterebbero alloggio qualunque zona consideranda. Telefonare 510-891.

FAMIGLIA piemontese affitterebbe alloggio signorile quattro camere cucina doppi servizi zona Francia, Cibrario, Baroni, Scrivere « Pubblicità Stampa 5008 — Torino ». A31878

PRECOLLINARE 3 camere più servizi garage cercano coniugi pi-montesi. Telefonare 862-889.

PROSSIMI sposi torinesi affitterebbero camera tinello servizi S. Paolo. Telefonare 383-950. 533236

SPOSI torinesi cercano alloggetto camera tinello servizi Lingotto, S. Rita. Telefonare 684-082. A32731

UNA due camere servizi, anche ammobiliato, cercasi urgentemente. Telefonare 528-594. O819

OFFERTE AFFITTO ALL. LOCALI e TERR. L. 180 p.p.

A.A.A. AFFITTIAMO 60.000 mensili elegantissima pied-à-terre due camere matrimoniali doppi servizi vicinanze corso Sperla; tratta Angiesia, Nizza 9. O743

A.A.A. COMBA, Sacchi 14, affitta alloggi. Telefonare 528-559.

A.A. AFFITTASI Chieri alloggi nuovi due camere cucina servizi 20.000. Via Andezeno 29. Telef. 881-378.

A. AFFITTO conveniente locale doppio fondi doppio qualsiasi destinazione. Telefonare 573-771. A32514

A. AFFITTO mia seminterrato luminoso, accessibile, comunque adatto. Telefonare 573-771. A32514

A. CAMERA cucina 20.000; 2 cucine 26.000 termosifone buono. Telefonare 588-755. O906

A. MIRAFIORI 2 camere tinello ingresso signorile 30.000, Telefonare 588-755. O906

A. PINO affittansi alloggi tre camere servizi. Telefonare 861-679 mattino.

A Madonna Pilone altro ammobiliato due camere cucina garage, villetta indipendente. Telef. 394-767.

A 42.000 Valentino 3 camere cucina servizi attico. Telef. 528-539.

A 43.000 corso Orbassano, tre camere tinello, signorile. Tel. 528-539.

ABBIAMO Porta Palazzo locale negozio laboratorio studio medico magazzino. Tel. ore ufficio 510-264.

ABBIAMO 1-2-3 camere, Mercanzia, Arsenale 42, telefono 546-439.

AFFITTANSI locali industriali magazzino mq. 600-300 vasto cortile Cascine Vica. Telefonare 752-551.

AFFITTANSI locali uso ufficio o negozio in via Prati 3. Scrivere: « Pubblicità Stampa 5009 — Torino ».

AFFITTANSI zona Miradiari, locali industriali mq. 200-800. Telefonare 322-466. O735

CERCASI camera e servizi vuota o ammobiliata indipendente zona Statuto. Scrivere: « Pubblicità Stampa 9048 — Torino ». A32955

CERCASI locale uso ufficio sei sette vani 180-200 mq. moderno semicentrale. Scrivere: «Pubblicità Stampa 9191 — Torino». A34165

CONIUGI piemontesi cercano alloggio zona Francia Racconigi. Telefonare 337-149 ore 20. A33296

CONIUGI piemontesi pensionati affitterebbero alloggio possibilmente zona Valentino. Scrivere: «Pubblicità Stampa 5070 — Torino». A32681

CONIUGI piemontesi cercano camera cucina servizi zona Campidoglio. Telefonare 780-833. A33300

CONIUGI piemontesi pensionati affitterebbero alloggio possibilmente zona Valentino. Scrivere: «Pubblicità Stampa 5070 — Torino». A32681

CONIUGI referenziati affitterebbero alloggio qualunque zona consideranda. Telefonare 510-891.

FAMIGLIA piemontese affitterebbe alloggio signorile quattro camere cucina doppi servizi zona Francia, Cibrario, Baroni, Scrivere « Pubblicità Stampa 5008 — Torino ». A31878

PRECOLLINARE 3 camere più servizi garage cercano coniugi pi-montesi. Telefonare 862-889.

PROSSIMI sposi torinesi affitterebbero camera tinello servizi S. Paolo. Telefonare 383-950. 533236

SPOSI torinesi cercano alloggetto camera tinello servizi Lingotto, S. Rita. Telefonare 684-082. A32731

UNA due camere servizi, anche ammobiliato, cercasi urgentemente. Telefonare 528-594. O819

ZUCCA

è il rabarbaro

Con un discorso in Campidoglio

SARAGAT apre le celebrazioni in onore di Dante

La cerimonia ufficiale in Campidoglio - Nobile messaggio del Capo dello Stato agli italiani

Roma, mercoledì sera.

Con un messaggio agli italiani del presidente della Repubblica, Giuseppe Saragat, sono state solennemente aperte stamane in Campidoglio le manifestazioni per celebrare il settimo centenario della nascita di Dante Alighieri.

Il presidente Saragat ha letto il messaggio, attorno al quale ha lavorato assiduamente, a conclusione della cerimonia cui ha partecipato in forma ufficiale nella Sala degli Orazi e Curiazi del Campidoglio. La cerimonia ha assunto un carattere solenne, quale si addiceva alla commemorazione del Poeta.

Il Capo dello Stato è giunto in Campidoglio alle 11, accolto dal presidente del Comitato nazionale per le celebrazioni del VII Centenario della nascita di Dante, il ministro della P. I. Luigi Gui, dai rappresentanti del Senato, della Camera, del governo e della Corte Costituzionale, dal sindaco e dal prefetto di Roma.

Accompagnato dalle autorità e dal seguito, il Presidente della Repubblica è entrato nella Sala degli Orazi e Curiazi e, accolto da vivi applausi, ha preso posto nella poltrona centrale della prima fila. Alla destra ed alla sinistra gli sedevano le principali autorità.

La cerimonia si è aperta con un indirizzo di saluto del sindaco di Roma, Amerigo Petrucci. E' seguito un saluto del presidente del Consiglio dei ministri, Aldo Moro. Quindi è stato il discorso del presidente del comitato nazionale delle celebrazioni, Luigi Gui. Al termine dei discorsi il Capo dello Stato ha raggiunto il tavolo degli oratori, per rivolgere il messaggio agli italiani. Il Presidente ha sottolineato la perenne validità dell'opera dantesca, la sua profonda ineliminabile presenza alla radice di tutta la cultura e la civiltà del nostro Paese.

Alla cerimonia in Campidoglio per onorare Dante, oltre ai gonfaloni di Roma erano presenti quelli di Firenze, Verona e Ravenna accompagnati dai rispettivi sindaci.

Anche il Vaticano si appresta a celebrare il settimo centenario della nascita di Dante, massimo poeta della cristianità, con la emissione, che avverrà in maggio, di una serie di quattro francobolli. Le poste vaticane non sono facili a celebrare personaggi che siano stati fuori della Chiesa. Di solito, vengono rievocati Santi, Papi e avvenimenti che a Santi e Papi si riferiscano. Ma per Dante, in Vaticano, si fa un'eccezione.

Vittorio Statera

Acqui torna alla tv con un documentario

Acqui, mercoledì sera.

Acqui Terme ritornerà sugli schermi televisivi nel corso di uno spettacolo che avrà lo scopo di valorizzare la bellezza naturali ed artistiche della città termale. Una comunicazione in tal senso è pervenuta al presidente della locale Azienda autonoma di cura e soggiorno, Sott. Piero Galliano. Si tratta di un documentario che sarà realizzato da Vladi Orengo con la collaborazione di Marziano Bernardi e Carlo Casalegno. La trasmissione, della durata di 40-45 minuti, verrà inserita nella serie «Racconti del Piemonte».

Il nuovo spettacolo, che si realizza per interessamento diretto del presidente della Rai-tv ambasciatore Quaroni, è destinato a porre rimedio alla trasmissione di Enzo Tortora «Un giorno ad Acqui Terme», trasmissione che tanto scalpore suscitò nella cittadina termale.

Sophia Loren al Quirinale con Saragat

Il Presidente della Repubblica, che ha ricevuto ieri al Quirinale gli attori, i registi e i produttori che hanno ottenuto per il 1984 il premio «David di Donatello», si intrattiene con Sophia Loren (Tel. a «Stampa Sera»)

La temperatura tende a diminuire

Cielo grigio in Riviera sole splendente sui monti

Genova, mercoledì sera.

Il tempo sulla Liguria, rispetto a ieri, è cambiato. Il cielo si presenta stamani irregolarmente nuvoloso, con foschia più accentuata verso ponente e le Alpi Marittime. Visibilità ridotta a 5-6 chilometri su tutto il golfo. Mare calmo. I venti deboli di sud-sud ovest e l'aria umida, di natura sciroccale, fanno prevedere una giornata instabile. Temperatura alle 7 di stamani: Genova 8°, entroterra e Passo del [illegible] 4°, Chiavari 3°, Capo Mele 9°.

S. Margherita Lig., merc. sera.

Nella Riviera di Levante ieri si sono avute temperature straordinariamente alte. Sul [illegible] soggiorno la colonnina del mercurio ha toccato 28° all'ombra. Spiagge e scogliere hanno offerto uno spettacolo tipicamente estivo. Ancora nel tardo pomeriggio, a Camogli, si sono visti bagnanti indugiare nelle acque del Golfo Paradiso.

Varazze, mercoledì sera.

Dopo una serie di giornate di sole, il cielo questa mattina si presenta coperto. Il mare è calmo, non c'è vento e la visibilità è ridotta. Alle 8 il termometro segnava 15°.

Albenga, mercoledì sera.

Ancora una bella giornata, anche se il cielo non è stamane completamente sereno. Il mare è calmo e la temperatura alle 8 era di 23 gradi a Loano e Albenga.

Alassio, mercoledì sera.

Giornata caratterizzata da tempo variabile: il cielo è semicoperto e il mare leggermente mosso per una lieve brezza da nord-est. Umidità in aumento. La temperatura era di 16 gradi alle ore otto.

Sanremo, mercoledì sera.

Anche stamane il cielo è azzurro e il sole molto caldo. Alle 8 la colonnina del termometro segnava già 15 gradi all'ombra.

Alessandria, mercoledì sera.

Cielo sereno su tutto il territorio di Alessandria e temperatura piuttosto alta. Ieri l'osservatorio meteorologico ha rilevato la punta massima di 25°; stamane il termometro è a 18°.

Acqui, mercoledì sera.

Cielo parzialmente sereno nell'Acquese e nell'Alto Monferrato. La temperatura si mantiene sempre elevata: il termometro alle otto segnava già 10°; nel pomeriggio di ieri ha toccato i 22°.

Asti, mercoledì sera.

Cielo sereno a sole su Asti e provincia. La temperatura stamane era di 8° in città e 10° in campagna. Massima di ieri: 17°.

Cuneo, mercoledì sera.

Le condizioni del tempo sono stamane improvvisamente cambiate, con la comparsa di un fitto strato di nubi. Il termometro, che alle 6 segnava già 10°, due ore dopo era appena aumentato di un grado. I contadini sospirano la pioggia per i loro campi, ma per ora sembra che non vi debbano essere precipitazioni.

Sestriere, mercoledì sera.

Cielo sereno al Colle anche stamani. L'aria però è diventata più fresca e il termometro alle ore 7,30 registrava in paese solo due gradi sopra lo zero. Si prevede che vi saranno in giornata annuvolamenti in tutta la zona. La neve, specie al mattino, si mantiene a carattere primaverile ed è buona.

Aosta, mercoledì sera.

Tempo splendido in Valle d'Aosta. Anche oggi, infatti, giornata di sole primaverile. La temperatura è leggermente superiore alle minime stagionali, tanto che ad Aosta fin dal mattino si registrano 10°, a Saint Vincent 16°, a Courmayeur 10°, a Cervinia 3°.

Saint d'Oulx, marc. sera.

Il bel tempo che si mantiene inalterato sulla valle di Susa da parecchi giorni, favorisce la vacanze dei numerosi turisti presenti a Sauze d'Oulx e Sportinia. Gli impianti di risalita sono tutti in funzione e così pure la scuola di sci. Per domani è previsto l'arrivo di una comitiva di francesi appartenenti al gruppo «Voire et connaître».

Vercelli, mercoledì sera.

Cielo coperto stamattina; nel Vercellese. C'è un leggero vento. Alle 8 la temperatura è di 9°.

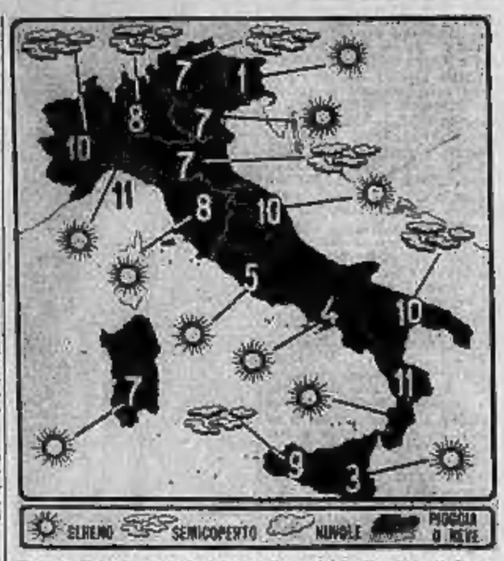

Le condizioni atmosferiche nelle principali città italiane e le temperature minime registrate nelle ultime 24 ore. (Com'è noto, le temperature fornite dal Bollettino meteorologico possono presentare delle discordanze con le temperature minime registrate in determinate zone della città).

Distrutte dai vandali le attrezzature del campeggio sul lago di Avigliana

Avigliana, mercoledì sera.

(a. v.) Un gruppo di vandali hanno demolito nelle notti scorse porte e finestre dell'edificio nel [illegible] sul lago grande di Avigliana.

Il fatto è stato scoperto da Giuseppe Viltor, custode del campeggio nel periodo estivo, che recatosi sul posto ha rilevato che erano state scardinate la porta e fracassate le finestre. Inoltre nei locali adibiti a cucina del custode e a rivendita bibite sono stati frantumati bicchieri e stoviglie che erano stati lasciati sul posto l'anno scorso. I vandali dopo aver messo un fuoco sul piazzale si sono allontanati indisturbati.

Violò volutamente la legge per migliorare il gratuito patrocinio

Sospeso dall'Albo degli avvocati perché rifiutò la difesa d'ufficio?

Il caso di Domenico Bianca, il legale di Enna che respinse l'invito ad indossare la toga per patrocinare in pretura un indigente, sostenendo l'illegittimità di un'istituzione che si risolve nel raccomandare l'imputato alla clemenza del giudice, è stato risolto sfavorevolmente dalla Corte Costituzionale - I supremi giudici hanno però dato ragione, nella sostanza, all'avvocato siciliano, auspicando «una diversa e migliore disciplina nella tutela dei non abbienti» - Forse qualcosa sarà fatto nella riforma dei codici di procedura

Nostro servizio particolare

Enna, mercoledì sera.

Un avvocato del Foro di Enna, che si è rifiutato di assumere la difesa d'ufficio di un imputato non abbiente, dovrà tra qualche giorno presentarsi dinanzi alla Corte d'Appello di Caltanissetta per essere sottoposto ad un giudizio disciplinare che potrebbe concludersi, stando quanto stabilisce il codice di procedura penale, con la sospensione dall'esercizio della professione.

La vicenda, sotto il profilo giuridico ed umano, è interessante, non solo perché non ha precedenti negli annali della giurisprudenza, ma anche perché la Corte Costituzionale, chiamata a decidere sulla delicata questione, pur deliberando a sfavore dell'avvocato protagonista del singolare caso, tuttavia gli ha dato una certa ragione nella sostanza.

Il fatto risale allo scorso anno. L'avvocato Domenico Bianca, trovandosi nella pretura di Valguarnera Caropepe — un grosso centro agricolo della provincia — veniva invitato dal pretore ad assumere la difesa d'ufficio di un certo Paolo Mirisciotti il quale, stanti le sue condizioni di non abbiente, aveva diritto al gratuito patrocinio. Sennonché l'avvocato Bianca, con eccezionale prontezza di spirito e con grande sorpresa dei presenti, opponeva un netto rifiuto sollevando eccezione di legittimità costituzionale.

Nella stessa dichiarazione, dettata a verbale al cancelliere dal professionista, si leggeva testualmente: «Ritenuto che l'art. 24 della Costituzione italiana prevede che da parte dello Stato siano assicurati ai non abbienti, con appositi istituti, i mezzi per agire e difendersi davanti ad ogni giurisdizione; ritenuto che la stessa Costituzione prevede che ogni lavoro debba essere retribuito in relazione alla qualità e quantità; considerato che gli articoli 128, 129, 130 e 131 del Codice di procedura penale, mentre assicurano la difesa, non garantiscono del gratuito patrocinio; ritengo legittimo il rifiuto della difesa d'ufficio, sia in campo penale e sia in campo civile, in quanto saltano gli istituti, ma non i mezzi previsti dalla Costituzione, per cui della norme sono da ritenersi incostituzionali. La difesa d'ufficio, limitata alla dichiarazione del difensore che si rimette alla giustizia, è un fatto immorale, o comunque poco dignitoso per la categoria forense, in quanto manca la garanzia alla libertà del cittadino che rimane praticamente indifeso, e costituisce una rinuncia della categoria forense alla tutela di una specifica prerogativa».

In altri termini il punto di vista dell'avvocato Bianca era ed è questo: la difesa d'ufficio, così com'è attuata, è ingiusta perché il difensore non ha onorario e l'imputato, cosa più grave, resta praticamente indifeso in quanto, come succede nella stragrande maggioranza dei casi, tutti gli sforzi della difesa sono il «rimettersi alla giustizia».

La sentenza della Corte Costituzionale, racchiusa in tre pagine dattiloscritte, come si è detto rigetta le eccezioni sollevate dal professionista di Enna. Essa spiega che la tutela del lavoro in tutte le sue forme (art. [illegible] della Costituzione) non esclude che in base alla legge possano essere imposte prestazioni gratuite per ragioni di interesse generale. Naturalmente, per quanto riguarda il lavoro dei liberi professionisti, queste imposizioni non possono esser tali da trasformare lo «status» del libero professionista nello «status» di soggetto prevalentemente tenuto alla prestazione di un servizio non rimunerato. Ciò non toglie — prosegue la sentenza — che potrebbe essere opportunamente creato un sistema che assicurasse, in ogni caso un compenso al difensore d'ufficio.

Per quanto riguarda i mezzi con cui assicurare la difesa dei non abbienti, il terzo comma dell'art. 24 della Costituzione dice: Sono assicurati ai non abbienti, con appositi istituti, i mezzi per agire e difendersi davanti ad ogni giurisdizione.

Secondo l'avvocato Bianca tali mezzi sono insufficienti (anzi è vero che la difesa di solito si rimette alla giustizia) e quindi incostituzionali. Osserva invece la sentenza: Considerare in ipotesi tali mezzi come insufficienti o scarsamente efficienti rispetto allo scopo voluto dalla Costituzione, non potrebbe mai voler dire riconoscerli contrari alla Costituzione stessa, col risultato di privare i non abbienti anche dell'attuale forma di assistenza. Tuttavia, cosa questa importante, i giudici supremi concludono che da un punto di vista di politica legislativa può anche auspicarsi una diversa e migliore disciplina della difesa dei non abbienti.

Ora, poiché la Corte Costituzionale, sia pur blandamente, gli ha dato torto, l'avv. Bianca come si è detto dovrà presentarsi dinanzi alla Corte d'Appello di Caltanissetta per un giudizio disciplinare. La seduta è fissata per il 7 aprile. Intanto il professionista ha già rassegnato le dimissioni da segretario e da membro del Consiglio dell'Ordine degli avvocati. Ovviamente si tratta di una forma di protesta, non già per il rigetto dell'eccezione sollevata, bensì per il fatto che, secondo lui, il Consiglio dell'Ordine non lo ha sostenuto nella sua «battaglia». Da notare che la Corte Costituzionale ha emesso la sentenza nella contumacia dell'avv. Bianca il quale, certo che il Consiglio dell'Ordine ed il Consiglio nazionale forense avrebbero seguito da vicino la vertenza, si vide scadere i termini.

Da due mesi — si legge nelle dimissioni — trovomi a letto per gravi motivi di salute, ed a comprensibilissime quali difficoltà anche di carattere economico mi stiano assillando, senza godere di assistenza alcuna compresa quella medica e farmaceutica, e ciò nonostante lo Stato mi abbia richiesto per venti anni di vita professionale, di assistere gratuitamente i non abbienti.

Ora non resta che aspettare che la Corte d'Appello emetta il suo provvedimento disciplinare nei riguardi di questo professionista che ha lottato la legge con coraggiose di causa nella speran-

L'avv. Domenico Bianca nel suo studio di Enna (Telef.)

La relazione del presidente Cicogna all'assemblea annuale

Il giudizio della Confindustria sulla politica anticongiunturale

«Si sono attenuate le manifestazioni inflazionistiche, però sono insorte tendenze recessive» - Sono sensibilmente aumentati i redditi da lavoro, mentre sono diminuiti tutti gli altri

Roma, mercoledì sera.

Il presidente della Confindustria, Furio Cicogna, ha aperto stamane i lavori della ventunesima assemblea annuale della Confederazione con una ampia relazione. Dopo un esame degli sviluppi della situazione politica internazionale, Cicogna, affrontando i problemi della congiuntura economica italiana, ha detto che «dal '83, le pregiudiziali dei partiti marxisti contro l'iniziativa privata e la loro posizione favorevole ad un sempre maggiore intervento dello Stato nell'attività economica hanno finito per modificare sostanzialmente nell'impostazione politica e nella pratica le posizioni della maggioranza governativa, come dimostrano le nazionalizzazioni, la richiesta della creazione degli enti di sviluppo in agricoltura, un continuo svilupparsi dell'iniziativa imprenditoriale pubblica».

«Per il '84 — ha continuato il presidente della Confindustria — si deve segnalare una grave stasi della produzione industriale: si sono attenuate manifestazioni inflazionistiche — ha ammesso — però sono insorte tendenze recessive».

Dopo aver detto che «i redditi del lavoro dipendente sono sensibilmente aumentati mentre gli altri redditi hanno subito una netta diminuzione» Cicogna ha definito «incompleta, lenta e contraddittoria» la politica anticongiunturale adottata nel '84, sottolineando che anche se taluni principi, come la fiscalizzazione degli oneri sociali e la eliminazione degli ostacoli tributari per la fusione della concentrazione delle società sono stati accolti, non è stato risolto il problema del ristabilimento della tranquillità e sicurezza sulle scelte politiche in campo economico».

Successivamente il presidente della Confindustria ha affrontato i temi della crisi edilizia, dell'assistenza malattia, delle possibilità di aumento della produttività, dei salari e del Mec, della scala mobile e dei fondi comuni di risparmio.

r. r.

Il dramma di Alessandria

Migliora la donna ferita a colpi di rasoio dal cognato

Alessandria, mercoledì sera.

(g. c.) Sono stazionarie le condizioni della quarantaduenne Jole Margiocchi in Bisletta, ferita a colpi di rasoio dal cognato Matteo Bisletta di 54 anni. La donna, che aveva perduto molto sangue dalle profonde ferite alla gola, con recisione della trachea si salverà.

E' stato possibile stabilire che Matteo Bisletta, capita di un campo profughi a Cremona e da qualche [illegible] compiuto in un'azienda agricola nella campagna alessandrina, a Montecastello, era giunto ad Alessandria nella serata di sabato: all'insaputa della madre e del figlio con i quali abita in via S. Maria del Castello, la Margiocchi (sposata ad un fratello del Bisletta, Giovanni, residente in Istria) aveva accolto in casa il cognato.

La mattina dopo scoppiava fra i due una violenta discussione durante la quale — secondo le risultanze delle indagini e l'interrogatorio della Margiocchi — il profugo istriano colpiva la cognata col rasoio, farendosi poi a sua volta.

Stamattina il dott. Griva dell'Istituto di medicina legale dell'Università di Torino, su incarico del Sostituto Procuratore della Repubblica dott. Parola, ha eseguito la perizia sulle ferite riportate dalla Margiocchi e dal Bisletta.

Firmato stamane il decreto

Domenica 23 maggio amministrative in Val d'Aosta

Aosta, mercoledì sera.

(l. v.) *In valle d'Aosta le elezioni amministrative si svolgeranno domenica 23 maggio. Il decreto del presidente della Giunta, on. Severino Caveri, con il quale si indicano le elezioni nei 73 Comuni della regione (è escluso Rhêmes-Notre Dame, dove il Consiglio è in carica fino a settembre), è stato firmato stamane.*

La presentazione delle liste dovrà avvenire entro le 18 di mercoledì 24 aprile. Secondo gli ultimi dati dell'ufficio elettorale saranno chiamati alle urne 73.500 elettori, di cui 35.880 uomini e 37.620 donne, iscritti in 159 seggi. Nella città di Aosta gli elettori sono 20.500 (11.640 donne e 10.360 uomini). Rispetto alle precedenti consultazioni i nuovi elettori sono 2500 in più, iscritti dalle nuove leve e da immigrati (questi 631 sono suscettibili di variazioni perché gli elenchi debbono ancora essere completati). Nelle ultime amministrative i votanti furono 68.519 su 71.078, pari all'83 per cento.

ANNUNCI ECONOMICI

OFFERTE AFFITTO ALL. LOCALI e TERR. L. 180 p.p.

(Continua in pag. 9)

IN graticcio merc. Traiano 36 elittriamo alloggi due camere tinello servizi, 50.000 mensili. O620

MAGAZZINI piano sotterraneo luminosi accessibili con rampa affittansi liberi subito via Bernardino Galliari 19 bis, volendo anche con box uffici piano primo. A30082

NEGOZIO angolare mq. 95 ampia vetrina forte passaggio barriera Milano. Telefonare 850-207.

NEGOZIO via Roma galleria affittasi. Telefonare 553-549. A30083

NICHELINO affittasi camera tinello cucinetta terrazzo senza termosifone 18.000. Telef. 378-631; 388-488.

ORBASSANO, zona indust., affitto 3 camere e servizi. Telef. 387-997.

PANORAMICA nuovissima villa collina Rivalpa altitudine 500 affittasi due alloggi. Telefonare 95-353.

PIED-A-TERRE via Orvieto 34, moderno ammobiliato ristrutt. e servizi affittasi 35.000. Tel. 511-656.

PINO, Strada Chieri 54, affittasi cucina, tre camere, doppi servizi, garage, 30,000. Casa nuova. Telefonare 81-735. A31840

PRIVATO affitta, prezzi modici, alloggi 3-4 camere zona alberata Rivoli. Telefonare 536-905. A31288

RIVOLI affittasi alloggio 6 camere cucina grande terrazzo e altro alloggio 3 camere cucina servizi, liberi subito. A28750

SEMINTERRATO luminosissimo laboratorio uffici affittasi, mq. 250, Corso Rosselli 66. Tel. 597-152.

SESSANTAMILA contiguo affittasi Ebano Palmieri due camere salone cucina doppi servizi grande ingresso riservatissimo. 393-491 ore ufficio.

STAMPATORI 9 affittansi magazzini liberi subito, riscaldati, servizio montacarichi. Rivolgersi portineria.

UFFICI 4° piano 2-4 locali lussuosissimi volendo intercomunicanti zona Porta Susa presso via Cernaia casa modernissima affittasi. Telefonare 550-565. A33647

UFFICIO centrale 2 vani servizi pronto subito affittasi. Tel. 292-689.

VALSALICE affitto tre camerette servizi pianterreno obbligo garage. Telefonare 60-812. A32548

VIA Exilles adatto persone sole affittasi camera tinello terrazzo termosifone bagno. Telefonare 795-451.

VILLA 7 camere rustica giardino dintorni Crescentino affittasi. Telefonare 560-278. A32237

VILLETTA Cavoretto, referenziatissimi affittasi 2 alloggi 3 camere, cucinino e stufa, magazzino 60 mc., garage multiplo, panoramica, soleggiatissima, tranquilla, comodità autobus. Scrivere: « Pubblicità Stampa 4853 — Torino ». A31236

VUOTE ammobiliate affittansi 1-4 camere, servizi. Italia, Re Umberto 28, Telefono 528-594, 517-803.

LOCALI PER VILLEGG. L. 180 per parola

A 30 chilometri Torino cercasi villeggiature 3 matrimoniali. Telefonare 782-589. A31251

AD Imperia affittasi alloggio nuova ammobiliato. Telefonare 562-486.

AFFITTASI 5, Bartolomeo Cerve de maggio anche mensilmente alloggio moderno mare 3 letti. Tel. 654-588.

ALASSIO affittasi alloggetto ammobiliato volendo quattro posti letto. Telefonare 691-704. A33440

ARENZANO, Punta San Martino, vendesi appartamento 6 vani più doppi servizi, prezzo conveniente. Scrivere: Lastoni 5-5, Savona. 22311

BORGIO Varezzi vendo appartamentino nuovo mq. 58 con terrazzo ed ascensore, 150 metri al mare. Telefonare 482-592. A33281

CAPRI Marina grande bellissima villa sul mare affittasi stagione estiva. Rolli, Tordisconi 22, Roma.

CERVO mare affittasi ammobiliate tre camere, cucina, frigo, bagno, sette letti, maggio 40.000, giugno 50.000, luglio 70.000. Telefonare pomeriggio 873-702. A32632

FAMIGLIA 4 adulti cerca alloggio ammobiliato stagione estiva mezza montagna vicinanze Torino. Scrivere: «Pubblicità Stampa 8081 — Torino».

FINALE affittasi alloggio stagione estiva. Telefonare 251-627.

IN Varese affittasi subito appartamento signorile, vista mare, 2 camere più grande cucina e servizi, giardino, terrazzo. Corsaro, telefonare 593-308. A33439

LAIGUEGLIA affittasi alloggio aprile maggio luglio, giardinetto, parcheggio Telefonare 501-382. A32549

LOANO affitto appartamento aprile 15.000, luglio 50.000. Scrivere: Ciprello, Loano. A32706

LOANO, Affittasi da maggio ammobilio 3 camere cucina servizi, riscaldato, ascensore. Telefonare ore ufficio 520-789. A33279

RAPALLO affittasi conveniente alloggetto 4 letti aprile maggio giugno settembre e invernali. Telefonare 675-944. A32457

LOANO alloggetto 5 letti terrazzo noleggiato anche smobilemente. Telefonare 510-932. A33544

LOANO da maggio affitto mensilmente moderni alloggi ammobiliati. Telefonare 581-734. A32087

OSPEDALETTI fronte mare affitto vendo alloggio ammobiliato vuoto. Telefonare 885-556. A28337

SANREMO villinetto mare alloggio 4 posti letto mese luglio. Telefonare 886-058. A32869

SPOTORNO affittasi giugno luglio appartamento due camere cucina. Telefonare ore pasti 756-112.

SPOTORNO, alloggio panoramico 2 camere letto 6 posti garage affittasi maggio luglio settembre. Telefonare 542-525. A31534

ZONA collinare o vicinanze Torino cerco per campagna 5 camere vuote servizi giardino. Scrivere: «Pubblicità Stampa 5133 — Torino».

ALBERGHI E STAZIONI CLIMATICHE L. 180 p.p.

RIMINI Hotel Alaska offerte speciali maggio 1300-1500, giugno 1600-1800 complessive. Alta intercittadinanza.

VARAZZE piccolo hotel, tel. 76-337, camere servizi ottimo trattamento, interpellateci. A18445

COLLEGI ISTIT. SCUOLE L. 180 per parola

ALL'ISTITUTO « Clima » istituto autorizzato diurni, serali stenografia, dattilografia, computisteria, calcolo meccanico, anche contributi, contabilità meccanizzata. Lezioni individuali riparazione esami. Piazza C.L.N. (via Roma), 251, Tel. 510-354.

LEZIONI - TRADUZIONI L. 180 per parola

LEZIONI materie tecniche allievi architetti geometri impartisce insegnante ingegneria. Telefonare 372-000.

MATEMATICA fisica lezioni impartisce laureato. Telefonare [illegible] ore pasti. A34347

STUDENTE ingegneria impartisce lezioni domicilio, matematica-fisica, media superiori-inferiori. Telef. 467-772.

CAMERE MOBIL. PENS. L. 150 per parola

A.A. SAN Paolo ammobiliate fermosione abitazione oppure recapito 17.000. Tel. 688-755. O806

A. PIAZZA Solferino ammobiliata signorile moderno doppio affittasi. Telefonare 545-764. A33910

A. REPERENZIATO piazza Carlina ammobiliata indipendente. Telefonare 570-676. A33068

A signorina impiegata centrale ammobiliata affittasi. Tel. 547-170.

AFFITTASI ammobiliata bellissima camera confortevole a ragazzo referenziato zona Lutento. T. 732-778.

AFFITTASI ammobiliata centrale con ogni confort, parlata. Tel. 534-472.

AFFITTASI ammobiliata, [illegible], centrale studenti impiegate volendo pensione. Telefonare 542-544.

AFFITTASI bella ammobiliata moderna presso famiglia non affittacamere. Tel. 852-567. A33923

AFFITTASI bella centralissima camera ammobiliata. Telefonare 522-527.

AFFITTASI camera ammobiliata accogliente. Telef. 276-088 ore 16-22.

AFFITTASI Villaria Virangelo coniugi matrimoniale uso cucinino indipendentissimo. Telefonare 542-776.

AFFITTASI cameretta ammobiliata comodità, Bertolotti, Martiri Libertà 20.

AFFITTO ammobiliata signorile Giardini Reali, referenziati. Tel. 273-523.

AFFITTO centrale referenziati bella matrimoniale cucina anche bambino. Telefonare 516-438. A34345

AMBIENTE distinto tranquillo, pensione comodo, uomini, zona Statuto. Telefonare 489-642. A34304

AMMOBILIATA confortevole colazione pranzo cena 1500 giornaliere fissi. Tel. 81-558. A33014

AMMOBILIATA famiglia singola o due letti con vitto. Telef. 886-626.

AMMOBILIATA singola, sposa corrente laureati, impiegati (Porta Nuova). Telef. 660-809. A32486

AMMOBILIATA tre letti una libera 7 mila mensili. (Indipendente) barriera Francia. Tel. 790-039.

AMMOBILIATA una cucina L. 7000, Telefonare 799-786 ore 12-14-20-22.

BELLISSIME camere confortevoli soleggiate acque interno in nuova pensione. Telefonare 535-530. A31287

DIVIDERSI ammobiliata con distinto impiegato o bancario. S. Rita. Telefonare 382-857. A32686

FERROVIERE condividerebbe ammobiliata due letti 9000 vicinanze Porta Nuova. Telefonare 580-667.

GIOVANE inglese cerca camera in famiglia signorile, eventualmente pensione. Telefonare 761-444.

MANSARDA luminosa 2 letti acqua gas, solitio centrale 1-2 letti. Telefonare 580-667. A33452

MATRIMONIALE centrale, volendo tre letti, uso cucina indipendente. Tel. 566-641. A31410

MATRIMONIALE prestigiosa anche 3 letti acqua gas 23.000. Telefonare 580-667. A33452

PIED-A-TERRE ammobiliato indipendente affittasi, libero subito. Telefono 766-800. A31485

PIED-A-TERRE elegantemente ammobiliato, riscaldimento, centrale, affittasi. Telefonare 543-027.

PIED-A-TERRE, in palazzina prealpina indipendente confort. Telefonare 276-052. A31522

PORTA Nuova affittasi ammobiliata 1 letto, cantori, serietà. Tel. 542-536.

PRESSI Statuto ammobiliata lettini 7500 cad. affittasi giovane operaio, lavoro stabile. Tel. 481-832.

SOLA affittasibile bellissima ammobiliata non affittacamere zona Mirafiori. Telefonare 365-403.

DOMANDE IMPIEGO L. 45 per parola

A. GEOMETRA TRENTADUENNE, PRATICA C.A., DIREZIONE LAVORI, PROGETTAZIONI, ESPERIENZA VENDITE ANCHE NON ATTINENTI PROFESSIONE, AUTO, LINGUA SPAGNOLA, OFFRESI ANCHE ESTERO. SCRIVERE: « PUBBLICITA' STAMPA 8133 — TORINO ».

A. MAGAZZINIERE autista impiegato pratico commercio e clientela offresi subito. Tel. 491-186.

A. MANUTENZIONE stabilimenti impianti industriali problemi vari, organizzazione esecuzione, tecnico lunga esperienza offresi. Telef. 669-268. Scrivere: «Pubblicità Stampa 5136 — Torino». A34406

A. VENTISETTENNE maturità classica, inglese francese tedesco, pratica montaggio controllo apparecchiature elettroniche offresi anche [illegible]. Telefonare 343-471. A32550

ASSISTENTE edile stradale lunga esperienza cantieri edili offresi. Telefonare 550-415. A33323

A. VENTISEIENNE lunga esperienza commerciale, tecnica (elettrotecnica) militesolto, automezzo proprio, attiva, volenterosa, miti pretese, esamina proposte. Telefonare 388-291 oppure scrivere: «Pubblicità Stampa 9175 — Torino». A34272

A. serie ditte offresi impiegata 18en. ne pratica esportazione contabilità paghe nozioni inglese 3° impiego. Scrivere: «Pubblicità Stampa 9135 — Torino». A33316

ASSISTENTE edile 43enne, specialista ventennale specializzato rifiniture alloggi signorili offresi impresa. Telefonare 257-631. A31822

BELLA presenza, lucile parole, 28enne diplomata stenodattilo comptometer offresi studio medico centralissimo o altro, miti pretese. Scrivere: «Pubblicità Stampa 8127 — Torino».

BUONA conoscenza inglese francese 22enne studi ragionieristici già impiegata offresi qualsivoglia lavoro ufficio. Telefonare 651-456. A34290

CAPO servizio vendite rappresentanze presenza, pluriennale esperienza settore materie plastiche, conoscenza moderne tecniche marketing nozioni lingue, responsabile servizi ausiliari direzione commerciale, capacità trattative alto livello, libero subito esaminerebbe offerte. Scrivere: « Pubblicità Stampa 8103 — Torino ». A33510

CAPO tecnico anziano, preventivi, analisi tempi, costi industriali, organizzazione produzione, esperienza trentennale aziende metalmeccaniche, libero subito, offresi. Scrivere: « Pubblicità Stampa 8101 — Torino ». A33136

CAPO ufficio contabilità, esperienza ogni settore amministrazione 35enne referenze ottimi media grande azienda. Scrivere: «Pubblicità Stampa 9187 — Torino». A34033

CAUZIONANDO, elemento primordine 38enne, capacità amministrative, direttive impiegherebbesi serianente. Scrivere: «Pubblicità Stampa 5178 — Torino» A34097

COMMESSO magazziniere pratica materiale elettrico serio attivo offresi subito. Telefonare 234-674.

CONTABILE meccanografica offresi. Telefonare 455-947. A34284

CORRISPONDENTE inglese francese stenodattilo offresi subito serio ditta. Telefonare 234-276. A33736

CRONOMETRISTA esperto tempi e metodi offresi, libero subito. Scrivere: «Pubblicità Stampa 9032 — Torino». A31922

DATTILOGRAFA pratica lavori ufficio referenziata offresi. Tel. 291-198.

DATTILOGRAFA pratica studio legale accuratissima avvocato notaio, qualsiasi zona. Tel. ore pasti 754-239

DATTILOGRAFA audacissima offresi subito. Telef. 257-389.

DATTILOGRAFA 19enne 1° impiego massima serietà offresi. Tel. 467-337.

DICIANNOVENNE militesente pratico lavori ufficio contabile e dattilografie impiegherebbesi. Ottime referenze. Telefonare 662-773.

DICIASSETTENNE referenziato, presenza, buona dizione, pratico lavori ufficio e vendite, trattazione clientela, motorizzato offresi. Telefonare 229-693. A33934

DICIASSETTENNE serio, licenza commerciale, non 1° impiego, pratica lavori ufficio, referenze, occuperebbesi. Scrivere: «Pubblicità Stampa 8618 — Torino». A31152

DIRETTORE Riviera Milano Lombardia 30enne dinamico, pluriennale esperienza acquisita settore arredamenti e forniture per ufficio esamina proposte importante Società. Scrivere: « Pubblicità Stampa 19 — Milano ». A33231

DIRETTORE d'albergo energico dinamico offresi fisso o stagione. Scrivere: «Pubblicità Stampa 5027 — Torino».

DILIGENTE esperto organizzazione e coordinamento uffici produzione, cicli, tempi, costi e reparti, offresi industria metalmeccanica. Scrivere: « Pubblicità Stampa 4656 — Torino ». A31634

DISEGNATORE I categoria, esperienza meccanica carpenteria, calderia, [illegible] commerciale, disposto mansioni responsabilità, anni 43, offresi. Scrivere: « Pubblicità Stampa 9087 — Torino ».

DISEGNATORE particolarista meccanico at carpenteria offresi. Telefonare 290-798 ore ufficio.

DISEGNATORE 22enne particolarista pratico stampi meccanici ed idraulici libero subito offresi ditta. Scrivere: «Pubblicità Stampa 5174 — Torino».

ENGLISH girl with 5 years teaching experience offers herself as translator, correspondent and/or governess in a private family. Scrivere: « Pubblicità Stampa 5108 — Torino ».

FATTURISTA 18enne pratica lavori ufficio offresi serio ditta. Telefonare 699-093. A34104

GEOMETRA, automunito proprio, offresi incarichi fiducia. Scrivere: «Pubblicità Stampa 9178 — Torino».

GEOMETRA ottimo disegnatore assistente di cantiere, amministratore offresi seria ditta. Scrivere: «Pubblicità Stampa 9137 — Torino».

GEOMETRA studente architettura valorosamente pratico progettare, esperienza domestiche studi architettura ed impresa esamina offerte adeguate. Scrivere: «Pubblicità Stampa 658 — Torino». O174

GEOMETRA 22enne militesolto offresi qualsiasi lavoro. Scrivere: «Pubblicità Stampa 8218 — Torino».

GEOMETRA 23enne volonterosa militesolto offresi qualsiasi impiego. Scrivere: « Pubblicità Stampa 4889 — Torino ». A31636

GEOMETRA 24enne capo cantiere, lunga esperienza costruzioni cemento armato e costruzioni ferro offresi. Scrivere: «Pubblicità Stampa 9212 — Torino». A34685

GEOMETRA 37enne, lunga pratica cantieri civili, industriali, stradali, tracciamenti, finiture, vendita, referenziato offresi. Tel. mattino 551-347

GIOVANE disegnatore offresi a studio pubblicità. Tel. 461-822.

GIOVANE signora presenza occuperebbesi presso studio medico o dentista per svolgervi le mansioni occorrenti: ricezione clienti, registrazione chiamate, cartella locali. Telefonare ore pasti 722-932.

GRAFICO pubblicitario esperienza esaminerebbe proposte scopo raggiungimento. Scrivere: « Pubblicità Stampa 5097 — Torino ». A33122

IMPIEGATA libera subito offresi pratica campo sanitario. Telefonare 885-315. A33939

IMPIEGATO tecnico già capo officina ottimo conoscitore programmazione cicli tempi metodi, preventivi nel campo lavorazioni meccaniche (macchere, stampi, attrezzature) offresi. Telefonare 248-352 oppure scrivere Pirone, via G. Aucina 55, Torino.

INGEGNERE direttore tecnico industrie metalmeccaniche, trentennale esperienza offresi livello direzionale altamente impegnative serie industrie necessiti riordinamento ed incremento produzione, adeguamento moderne tecniche lavorazione, programmazione, analisi costi ismal. Scrivere: « Pubblicità Stampa 8140 — Torino ». A33934

INGLESE, francese all'estero, veloce stenodattilo, capace lavoro autonomo, miglioramento offresi segretario presso serie ditta. Scrivere: « Pubblicità Stampa 9153 — Torino ». A33587

INSEGNANTE elementare offresi istitutrice o baby sitter a serio impiego. Telefonare 528-877 o rivolgersi Alfatinque, via Fabro 4.

INTERPRETE corrispondente tedesco inglese, diplomato, import export, libero 1° aprile. Scrivere: « Pubblicità Stampa 9163 — Torino ».

LAUREATO 32enne vasta esperienza organizzazione vendita, buona venditore, referenziato, occuperebbe posto responsabilità. Telefonare 335-373.

LUNGA esperienza lavoro ufficio praticissimo carico scarico spedizioni fatturazioni conto lavorazioni offresi anche mezza giornata. Telefono 660-681. A33152

OFFRESI signorina 23enne pratica lavori ufficio, libera subito. Telefonare 361-454. A33727

OTTIMA educazione buona cultura lingue straniere 22enne offresi assistenza bambini 5-13 anni. Telefonare 651-456. A34295

PAGHE contributi fumi settori autorizzato offresi ore libere. Telefonare 776-030. A32715

PER cessata attività in proprio quarantenne, dinamico capacità tecniche progettazioni costruzioni attrezzature pressofusioni, lamiera, plastica, esperienza fonderia ed officina stampaggio lamiera criterio tecnologico impiego materiali, trattamenti offresi seria Ditta con sede sul Italia, estero. Discreta conoscenza lingua tedesca. Scrivere: « Pubblicità Stampa 5166 — Torino ». A33720

PERITO elettrotecnico 1° impiego offresi condizioni accettabili nell'azienda. Telefonare 490-027 tutte le ore.

PERITO elettrotecnico 26enne esperienza triennale offresi. Tel. 275-677.

PROCURATORE legale, specializzato diritto del lavoro, impiegherebbesi adeguatamente presso media o grandi industrie. Scrivere: «Pubblicità Stampa 5123 — Torino». A33390

RAGAZZO 17enne diploma tecnico commerciali offresi mezza giornata aiuto ufficio. Telefonare 257-638.

RAGIONIERA, conoscenza inglese francese, offresi impiego massima fiducia. Tel. 294-777. A34027

RAGIONIERA contabile signora 22enne esperienza pluriennale lavori ufficio offresi anche mezza giornata. Telefonare 351-108. A33950

RAGIONIERA, contabilità, patente B, fatturazione, corrispondenza, paghe, contributi, trattative clienti e fornitori occuperebbesi. Telef. 375-686.

RAGIONIERA ventenne operatrice IBM referenziata offresi. Telefonare 734-655. A33230

RAGIONIERE esperto primanotista, contabilità generale rivalsa, meccanizzata, stesure bilanci, paghe, contributi ottima referenze offresi. Telefonare 694-308. A34212

RAGIONIERE lunga pratica contabilità generale industriale manovopera approvvigionamenti vendite introdotto automobilistico assicurativo perito liquidatore infortunistica stradale cerca adeguata occupazione. Scrivere: « Pubblicità Stampa 9136 — Torino ». A33918

RAGIONIERE pluriennale esperienza organizzazione contabilità industriale, costi, movimenti materiali, programmazione generale produzione, rendiconti, sistemi meccanografici produrrebbe serie proposte di media grande industria. Scrivere: « Pubblicità Stampa 9155 — Torino », Telefonare 385-656. A33989

(Continua a pag. 12)

GRANDE INDUSTRIA SETTORE AUTOMOBILISTICO

assume

ELEMENTI

dotati di qualità commerciali e di predisposizione alla vendita

SI RICHIEDE:
— facilità di parola e capacità persuasive
— età massima 30 anni
— studi medio-superiori.

SI OFFRE:
— inquadramento a livello della 1ª Cat. impiegati industria
— retribuzione fissa più premi e diaria
— vettura assegnata in dotazione
— stabilità e sicurezza di lavoro
— valorizzazione obiettiva dei propri meriti e capacità.

INUTILE RISPONDERE SE PRIVI DEI REQUISITI RICHIESTI

E' ASSICURATA LA MASSIMA RISERVATEZZA

Inviare domanda manoscritta, completa di curriculum scolastico professionale, a: PUBBLICITA' STAMPA 9 — MILANO.

INDUSTRIA CONSERVIERA

Specializzata produzione verdure sotto aceto, CERCA RAPPRESENTANTI NOVARA, VERCELLI e Provincia - Massima segretezza - Dettagliare. Scrivere: PUBBLICITA' STAMPA 8529 - TORINO

LANA ROCCIA VETRO

E PRODOTTI DERIVATI PER ISOLAMENTO

CERCASI TECNICO OD OFFICINA con esperienza progettazione costruzione macchinario produzione.

Scrivere: PUBBLICITA' STAMPA 9031 — TORINO

IMPORTANTE FABBRICA ELETTRODOMESTICI

cerca il seguente personale:

ELETTROTECNICI

DISEGNATORI: progettisti cat. 1°

COMMERCIALI ESTERO: con esperienza nel settore estero; ottima conoscenza inglese e francese

IMPIANTI: pratici impianti fabbrica

PUBBLICITARI: pratici pubblicità propaganda pubbliche relazioni

PERSONALE: pratici rapporti con il personale.

Si garantisce massima riservatezza. Inviare dettagliato curriculum vitae a: PUBBLICITA' STAMPA 8107 — TORINO

PRIMARIO MOBILIFICIO VENETO

cerca

RAPPRESENTANTI IN ESCLUSIVA

per le seguenti regioni: Piemonte, Liguria, Emilia-Romagna, Veneto.

Richiedesi età 25-40 anni, scuola media inferiore, possesso automobile, documentata esperienza almeno triennale nella vendita del mobile. Offresi rimborso spese e provvigione.

Scrivere: PUBBLICITA' STAMPA 6647 — TORINO

Per importante Azienda Metallurgica ricerchiamo

Responsabile Ufficio Acquisti

Si richiede: [illegible] nel settore di lavoro - conoscenze tecniche nel campo meccanico e stampaggio lamiera - moralità ineccepibile, età 30-35 anni.

Si offre: impiego in azienda di [illegible] stabilità - retribuzione adeguata.

Scrivere, dettagliando curriculum e dati personali a: O.D.I. Organizzazione Industriale - Via Nov. 13 - TORINO Citare riferimento PV 29. Si assicura la massima riservatezza

VARIAN S. p. A.

Strada del Barocchio ang. via Boston - TORINO

cerca

GIOVANE CAPO CONTABILE

pratico procedure e sistemi americani, nozioni contabilità industriale, problemi fiscali. Necessaria la conoscenza della lingua inglese. Ottime prospettive di carriera ed interessante stipendio. Pregasi inviare dettagliato curriculum vitae.

Scrivere a: PUBBLICITA' STAMPA 6138 — TORINO

La METALFAS - LIVRAGA S.p.A.

Barzago di Brugherio - Milano

cerca Rappresentanti altamente qualificati e ben introdotti presso Industrie piemontesi per la sua produzione di Viti di bronzo e trafilati e fucinati di bronzo speciale.

Scrivere dettagliando curriculum e referenze.

IMPORTANTE IMPRESA

COSTRUZIONI EDILI STRADALI - GALLERIE, assumerebbe PERITO INDUSTRIALE MECCANICO, buona conoscenza macchinari e prezzo riparazioni e manutenzione. Inviare curriculum vitae e pretese a: Pubblicità Stampa 679 - Torino

IMPORTANTE INDUSTRIA MECCANICA TORINESE

cerca

CAPO UFFICIO TECNICO

particolarmente preparato attrezzature e stampi lamiera. Referenze, pretese.

Scrivere: PUBBLICITA' STAMPA 6083 - TORINO

PER SERVIZIO ASSISTENZA RADIO - TV - ELETTRODOMESTICI

della propria Filiale di Cagliari, nodo complesso internazionale ASSUME:

- **CAPO LABORATORIO** con diploma di scuola media superiore (preferibilmente perito industriale), ottima conoscenza della teoria Radio-TV e pluriennale esperienza di laboratorio assistenza clienti;
- **TECNICI RIPARATORI** veramente esperti di riparazioni apparecchi Radio-TV, magnetofoni, fonovaligie, grandi e piccoli elettrodomestici; è richiesta la patente d'auto.

Scrivere, precisando età, studi compiuti, esperienze e posizione militare, a: PUBBLICITA' STAMPA 18 — MILANO

PRIMARIA INDUSTRIA ACCESSORI CARROZZERIA AUTO

cerca per PIEMONTE-LIGURIA abile VIAGGIATORE. Massima riservatezza.

Scrivere: PUBBLICITA' STAMPA 6686 — TORINO

Importante Società Chimica

assume GIOVANE LAUREATO ECONOMIA COMMERCIO

con esperienza nel settore amministrativo industriale. Offresi stipendio adeguato alle reali capacità.

Inviare curriculum con fotografia non restituibile precisando età, referenze, esperienze di lavoro a:

PUBBLICITA' STAMPA 5059 — TORINO

Importante industria torinese

SETTORE AUTOMOBILISTICO

assume

esperto contabilità moderna e pratiche amministrative, budgets e bilanci.

SI RICHIEDE:
— diploma Ragioneria o Laurea Scienze Commerciali
— età massima 35 anni
— residenza Torino
— possibilmente conoscenza lingua inglese
— serietà e senso responsabilità.

SI OFFRE:
— inquadramento 1ª categoria impiegati industria con funzioni di Capo Ufficio.

Inviare dettagliato curriculum. Assicurasi assoluta riservatezza. Inanonimi.

Scrivere a: PUBBLICITA' STAMPA 9083 — TORINO

VANADIUM UTENSILI

Km 6 Strada Statale Moncalieri - Villastellone (Torino)

ASSUME affilatori, rettificatori, disckallati.

Assicurasi pieno orario lavoro.

Settimana corta - Trasporto gratuito.

La LENCI S.p.A. cerca

- UNA ABILISSIMA MODELLISTA
- UNA GIOVANE AIUTO MODELLISTA

Il lavoro comporta la traduzione tridimensionale ed i relativi modelli di taglio di animali e pupazzi in panno. Per il primo posto offerto si richiede provata esperienza e capacità nel settore specifico. Per il secondo buona volontà ed interesse per il genere di attività.

LENCI - VIA CAVOUR 7 - TORINO - TELEFONO 580.122

SULLE SCENE E SUGLI SCHERMI

FELICE ESORDIO DI COBELLI IERI AL CARIGNANO

Piovono a tutte le ore le «fate» dello scapolo

Ragazze di ogni tipo irrompono nell'appartamento terremotato - Sketches satirici e burleschi nel ritmo convulso delle trovate - Ingrid Schoeller dal cinema al cabaret

L'attrice Ingrid Schoeller è una delle donne della «Caserma delle fate»

Anche se il cabaret è tutt'altra cosa — e del resto gli italiani ne hanno sempre azzeccata assai poco —, l'etichetta torna troppo comoda per non appiccicarla, aggiungendo l'endorso generale, alla Caserma delle fate, sebbene, i due autori, Giancarlo Cobelli e Giancarlo Badessi, si accontentino, più pudicamente, del sottotitolo «novità italiana» e la compagnia, che porta in ditta i nomi dello stesso Cobelli e di Ingrid Schoeller, si presenti come compagnia di prosa. Forse saremmo più giusti se portassimo di commedia con musiche, balli e pantomime, ma neppure in questo caso, temiamo, riusciremmo a dare un'idea del miscuglio di diversi generi che, all'insegna della più pura buffoneria, tiene in piedi questo spettacolo e scatena, quando lo scatena, il divertimento del pubblico.

C'è di tutto nella Caserma delle fate, che è poi un villaggetto preso con un mutuo nella periferia di Milano: anche una trama, che è poi quella che intreccia i casi di quattro amici e delle loro donne, a addirittura un personaggio, che è poi quello dei Piatti: da macchietta assurto a protagonista. Chi è questo Piatti, inventato dal Cobelli non senza un pizzico di autobiografismo, almeno a quanto si dice? Un trentenne piovuto dalla provincia bergamasca, con qualche anno di seminario e molte compendiabile ecclesiastiche che gli hanno procurato un posto e un (magro) stipendio alla Edison.

In quell'appartamento terremotato dove gli «alloggiano» di Giuseppino, che spera una carriera pubblicitaria, si intrecciano con le vicissitudini di Pino, che fa bollare una sua fornitura di pezza per confezionare con essa il pubblico pacco della tv; dove l'affettivo Vasco, a furia di fare il «fusto», finisce sulle fotografie pornografiche; dove ragazze di ogni tipo irrompono, magari in barella per tentato suicidio, ad ogni ora del giorno e della notte; in questa baraonda il Piatti è l'angelo del focolare: fa la spesa, cucina e rigoverna come una brava massaia.

E mentre prepara un cumonillo o lava le stoviglie, il Piatti ricorda, sogna, fantastica. Ricorda come giunse in seminario, come venne assunto alla Edison, come riuscì a sfuggire a una specie di gambadilegno che i suoi gli avevano trovato; sogna ruzzi e cinesi e, se non ha digerito, anche bandiere cosacche; fantastica di finire con un'arrosta. E' in questi «sketches» satirici e burleschi che l'estro giovanesco del Cobelli, autore e interprete, si libera in giocose invenzioni: il meglio di uno spettacolo che altre volte manca di perspicuità e soffoca nel ritmo convulso in cui tutto è risolto.

Basta, ad esempio, la scenetta della beatificazione per risollevare un secondo tempo indubbiamente più stentato e più dimesso del primo.

Il divertimento tuttavia non si restringe ai momenti che abbiamo citato. Ci mancherebbe altro. Tanto più che ad alimentarlo contribuiscono gli interpreti. Di Cobelli, che purtroppo i torinesi non hanno potuto ammirare lo scorso anno in quell'azzeccato spettacolo cabarettistico già era il Can Can degli italiani, si è già lodata altre volte la comicità impastata di candore e di malizia che, con le ultime furbacce e l'abilità di luminare la battuta, fa di questo attore un beniamino del pubblico. Ieri sera, sul palcoscenico del Carignano, se ne è avuta una riconferma con le risate e con gli applausi che hanno accompagnato tutto lo spettacolo.

Ma anche i suoi compagni, anch'essi assai applauditi, non sono quasi mai da meno, dotati come appaiono di un fisico e di una versatilità a tutta prova. Si pensi che sono stati e devono dare vita a più di quaranta personaggi. Continuamente alle prese con parrucche, barbe, mantelli, travestimenti di ogni genere, Gianna Pitta, Giancarlo Badessi, Carlotta Barilli, Rossana Jalenti, Franca Mazzola, Sara Ciotta, Pierluigi Merlini, Gigi Proietti (che ha composto le musiche), Antonio Rais si prodigano con vivacità, talvolta anche eccessiva. La decima musa è la tedesca Ingrid Schoeller: qualcuno ricorderà di averla vista qualche anno fa, proprio al Carignano, in una commedia di Fruttero e Lucentini: ora, con la sua bella presenza, ha dimostrato di avere anche una discreta vena comica.

Alberto Blandi

«IO SPARO!»: la Resistenza a teatro

«Giorni felici» (da venerdì) al Gobetti

Laura Adani è l'interprete di «Giorni felici» di Beckett, che va in scena da venerdì al Gobetti con la regia di Roger Blin

Al «Ridotto del Romano» uno spettacolo-collage attraverso gli anni del fascismo alla lotta clandestina

(a. bl.) Arroccato con i suoi uomini su un'altura, un comandante partigiano viene sconfortato da due notabili del vicino villaggio di ritirarsi: i tedeschi stanno arrivando in gran numero; se egli tenterà di resistere, le rappresaglie contro il paese saranno feroci. Ma il partigiano rifiuta. «Io sparo!» risponde ad ogni richiesta e ne spiega le ragioni. «Io sparo!» si intitola appunto la breve azione scenica di Beppe Fenoglio, rimasta sinora inedita, che Maria Teresa Tabi e Renato Oliva hanno inserito nello spettacolo da essi curato per il «Teatro delle dieci» nel ventesimo anniversario della Resistenza.

* *

L'atto unico di Fenoglio dà il titolo all'intero spettacolo che ha una prima parte di carattere satirico, in verità non molto felice, in cui si è cercato di fare la caricatura del fascismo rivolgendogli contro le sue stesse armi propagandistiche: citazioni testuali da scritti e discorsi, canzoni patriottarde, invettive. Più ispirata e più compiuta è la seconda parte, dedicata alla guerra partigiana e alla lotta clandestina, in cui poesie di Buttitta, Meneghetti, Neruda, Roversi e altri s'alternano a lettere di condannati a morte e a canti della Resistenza.

Diretto dal regista Massimo Scaglione (erede di Barsacq), lo spettacolo ha offerti interpreti in Franco Alpestre, Elena Magoja, Giovanni Moretti con la sua chitarra, Carla Torrero e Franco Vaccaro. E' stato rappresentato ieri sera nel Ridotto del Romano ed ha avuto ottime accoglienze di pubblico. Si replica.

Curiosità del gioco del Lotto

Numeri in maggiore ritardo nelle 10 ruote dopo l'uscita del 27 marzo 1965:

TORINO: 71 (da 31); 75 (71); 45 (70); 90 (59); 89 (58); 2 (52); 20 (47); 37 (42); 76 (39); 17 (37).

BARI: 67 (107); 11 (97); 49 (56); 42 (56); 17 (55); 84 (43); 52 (43); 8 (41); 61 (40); 40 (39).

Cagliari: 13 (72); 55 (51); 32 (48); 4 (46); 38 (43); 72 (43).

NAPOLI: 33 (73); 37 (68); 64 (58); 20 (57); 60 (48); 3 (47); 47 (46); 80 (42); 73 (41); 35 (40).

PALERMO: 49 (56); 53 (54); 41 (53); 52 (51); 58 (47); 45 (43); 25 (44); 76 (43); 9 (42); 68 (39).

ROMA: 1 (66); 30 (65); 48 (64); 77 (56); 10 (53); 43 (53); 37 (53); 3 (52); 47 (45); 51 (41).

VENEZIA: 9 (66); 42 (57); 78 (76); 65 (75); 43 (50); 47 (50); 14 (50); 45 (48); 28 (44); 23 (44).

Ritardi nel dare l'ambo nelle 10 ruote per i gemelli, verribili, cadenze, figure, decine:

Gemelli: Torino: 3 sett.; Bari, 0; Cagliari, 24; Firenze, 55; Genova, 2; Milano, 1; Napoli, 17; Palermo, 7; Roma, 7; Venezia, 10.

Verribili: Torino, 32; Bari, 4; Cagliari, 4; Firenze, 1; Genova, 17; Milano, 7; Napoli, 6; Palermo, 6; Roma, 23; Venezia, 0.

Cadenze: Torino, 3 (da 30); Bari, 1 (25); Cagliari, 7 (39); Firenze, 1 (10); Genova, 8 (30); Milano, 1 (35); Napoli, 4 (34); Palermo, 2 (39); Roma, 3 (24); Venezia, 4 (20).

Figure: Torino, 3 (14); Bari, 2 (29); Cagliari, 4 (30); Firenze, 3 (30); Genova, 7 (21); Milano, 7 (24); Napoli, 3 (21); Palermo, 6 (23); Roma, 1 (53); Venezia, 5 (24).

Decine: Torino, 80.ma (32); Bari, 20.ma (22); Cagliari, 70.ma (12); Firenze, 80.ma (28); Genova, 60.ma (43); Milano, 10.ma (50); Napoli, 30.ma (24); Palermo, 20.ma (32); Roma, 50.ma (22); Venezia, 60.ma (25).

Maggiori ritardi degli estratti determinati: 1° estratto: ritardo maggiore alla ruota di Palermo: n. 48 da 655 settimane; 2° estr. a Cagliari: n. 30 da 583 sett.; 3° estr. a Palermo: n. 14 da 847 sett.; 4° estr. a Bari: n. 90 da 707 sett.; 5° estr. a Cagliari: n. 12 da 784 sett.

A Napoli è uscito, dopo 412 settimane, il n. 78, 6° estratto.

Dall'inizio dell'anno sono usciti:

1 gemelli: 1 v. a Torino (13, 77, 22); 2 a Bari (88, 86; 66, 55); 1 a Genova (66, 22); 1 a Milano (44, 32); 1 a Palermo (66, 44; 55, 77); 1 a Roma (11, 88); 1 a Venezia (55, 33). 1 verribili: 1 v. a Bari (51, 10); 1 a Cagliari (18, 81); 2 a Firenze (27, 72; 85, 38); 1 a Milano (86, 48); 1 a Napoli (15, 51); 1 a Palermo (15, 81); 4 a Venezia (88, 88; 57, 75; 62, 38; 28, 83).

ENALOTTO

Dati-base per un sistema impostato sui maggiori ritardi e frequenze: maggiori ritardi del tutto estratto (ora più di 800 settimane): Firenze, 12 (1); Palermo, 40 (X); Roma, 6 (1). Maggiori ritardi dell'estratto semplice (ora più di 100 settimane): Bari, 87 (2); Firenze, 18 (1); Genova, 62 (2).

Altro sistema può prendere come base i ritardi e le frequenze dei segni 1, X, 2 da quando ha avuto inizio l'Enalotto.

Sono usciti più di 121 volte su 345 estrazioni: Genova, X, 2; Roma, 2; Venezia, X; Napoli II, X; Roma II, X. Molto frequenti: Genova, 1 (100 v.); Roma, 1 (99).

Ecco il pronostico per il prossimo concorso: Bari X; Cagliari 1, X; Firenze 1, X, 2; Genova 1; Milano X; Napoli X, 2; Palermo X; Roma 1, 2; Torino 1; Venezia 1, 2; Napoli II, 1, X, 2; Roma II, 1.

TERMINI BIGLIETTI

Prem. Biglietti ufficio La Stampa tel. Roma, 80 - *telefono* 65.51.45

Alfieri: ore 21,15 Compagnia Operetta Calderoni in «La vedova allegra» con A. Banfi, E. Dezan.

Al Nuovo (Stazione Reale): questa sera ore 21 prima di «La traviata». Direttore Alberto Erede, protagonista Anna Moffo. (A teatro già iniziato è vietato l'ingresso in sala).

Auditorium di Torino: venerdì 2 aprile ore 20,45 Concerto sinfonico n. 17. Direttore Gabriele Ferro. Musiche di P. Ferro, Schumann, Beethoven.

Carignano: stasera ore 21,15 Giancarlo Cobelli e Ingrid Schoeller in «La caserma delle fate». Novità di G. Badessi e G. Cobelli. Regia di Giancarlo Cobelli.

Glendyn (S. Teresa 5): a richiesta dom. ore 15 «Alice passa meraviglia».

Gobetti - Teatro Stabile: da venerdì ore 21,10 «Giorni felici» di Beckett, con Laura Adani. Regia di R. Blin. Ridotto del Romano: ore 22 il Teatro della Dieci in «Io sparo». Ventennale della Resistenza.

Alcione: Rivista Alberto Sorrentino 16,15 - 21,15.

Nazionale: «Scandali proibiti» Rivista Mario Ferraro - Laura de Vinci 16,15 - 21,15.

Museo del Cinema (Palazzo Chiablese): alle 17 e 21,15 omaggio a Elia Kazan «Un volto nella folla» con A. Griffith, P. Neal, A. Francioni. L. Resnick (B. Lintl 1957, minuti 120).

Al Florida Club (p. Solferino, telef. 542-822): 21 Compl. Fasano; cant. Marisella Benny e Franco Franchi. Arischino Danse: 21 Les Copains. Augustus Nuovo: ore 21 orch. Loris. Castellino: ore 21 campi Michelino. Cleole Danse: ore 21 orch. Tonuccio. Fare Danse: ore 21 i Magnifici 5. Gay Sale (Pombe 7): 17-21 i Julius. Gaudio: 16,30-21 Edelweiss quartetto. Giardino Sulle Arie: 21 River Side. La Paris Danse: ore 21 Pino Pugliese. Le Roi Danclog: ore 21 «V. R. S.». Principe Danse: ore 21 «I Diversi». Trocadero: ore 21 Luciano Massina.

Chez Louis (P. Tommaso 5): Attrazioni. Colombia Night Club: Attrazioni. Moulin Rouge (piazza Carlina, telef. 546-270): orchestra «I 5 Kings». San Giorgio - Valentino - Ristorante Dancing: Tony Stella e il Trio Ja. «Alla taverna del camino».

Abedan, Doria 15, t. 521-563; 18-21. Akatejor, Sacchi 28, t. 541-033; 21. Acapulco, Mone. 145, t. 883-655; 21. Bagatelle Evaristo's Club - Whisky e Gogo più (Carcrotto 2, t. 678-978). Caprice (Sacchi 16, t. 521-328); 21. Centro Club Whisky (p. Castello); 21. Club 84, M. D'Azeglio, t. 60-560; 21. Crazy Club (R. Galileo 9, t. 60-092). Holiday, Vinzaglio 3, t. 511-736; 21. Los Amigos (Un. Sovietica 311); 21. Villa Cay (c. Moncalieri 52); ore 21. West End Gogo, sl. Traforo, 890-270. Whisky Notte, Golto, 697-563; 21.

danze ARLECCHINO
Giovedì debutto di
PEPPINO DI CAPRI

CRAZY CLUB
V. S. Gallfari 9 - tel. 50.092
I DELFINI
Domani debutto di
RODOLFO GRIECO

Villa MONFORT'S
Ristorante - Castiglione Tor. tel. 981.214 (12 km da Torino)
Saloni e sala per banchetti
CAPPELLA PRIVATA per MATRIMONI
PROSSIMA APERTURA

LOS AMIGOS
Questa sera e fino a sabato al «PICCOLO CABARET»
DORA MUSUMECI
BRUNO LAUZI
GERI PALAMARA
e
JAZZ TRIO LAMA

CINEMATOGRAFI

Ambrosio: «Un treno è fermo a Berlino» José Ferrer, Sean Flynn. Orario: 14,40, 16,40, 18,30, 20,30, 22,30.

Astoria: «82° marines attack» Beach Dickerson, Carl Crow, Pamela Gray.

Corso: «Agente 007, missione Goldfinger» Sean Connery, Gert Frobe, tec.

Cristallo: «Tempo di guerra, tempo d'amore» James Garner, Julie Andrews, Melvin Douglas.

Doria: «Mentre Adamo dorme» Ann Margret, Tony Franciosa, C. Lynley, G. Tierney, scope tecn. Vietato 14.

Ideal: «Qualcuno verrà» Frank Sinatra, S. Mc Laine, Dean Martin, scope, metrocolor.

Luce: «Una Rolls-Royce gialla» J. Bergman, R. Harrison, A. Galan, J. Moreau, S. MacLaine, panav. tech. Orario spettacoli 14,30-17-19,30-22.

Nazionale: «La città del mostro» tec. scope, Vincent Price, Debra Paget. Vietato minori 18. Piaton L. 700.

Reposi: «Cover Girls, ragazze di tutti» Carrol Walker, Jean Valmont. Vietato minori anni 18.

Romano: «La bugiarda» Catherine Spaak, Enrico Maria Salerno. Vietato minori anni 18. Orario: 14,30, 16,30, 18,30, 20,30, 22,30.

Vittoria: «Come uccidere vostra moglie» tec., Jack Lemmon, Virna Lisi.

Arlston: «L'uomo che non sapeva amare» G. Peppard, A. Lada, C. Baker, technicolor, panavision. Vist. 14.

Artochino: «Angelica alla corte del re» scope, testmancolor, M. Mercier, G. Gemma, J. L. Trintignant. Vist. 14.

Augustus: «La congiuntura» Vittorio Gassman, Jean Collins, scope tecn.

Capitol: «Il momento della verità» di Francesco Rosi, technicolor. Vist. 14.

Metropoli: «La sottile linea rossa» Kate Bullss, J. Warden, sc. Vist. 14.

Torino: «Il balcone» Shirley Winters. Vietato anni 18. Apertura ore 10.

Alessandro: «Le pallate del marito» tecn., Mario Carotenuto, A. Tieri, Margaret Lee, Marian Dal Frate.

Faro: «Le pallate del marito» tecn., Mario Carotenuto, A. Tieri, Margaret Lee, Marian Dal Frate.

Fiamma: «Intrigo a Taormina» tecn., Ugo Tognazzi, Walter Chiari, Silva Koscina, Elke Sommer.

Gioiello (v. C. Colombo 31, telef. 300-780): «Matrimonio all'italiana» S. Loren, M. Mastroianni, sc. V. 14.

Hollywood: «Operazione sottoveste» Cary Grant, Tony Curtis, technicolor.

La Perla: «Il fiocco rosso» Malka Drache, Corny Collins.

Maffei: «Scandali proibiti» Rivista Mario Ferraro - Laura de Vinci 16,15-21,15. Film: «Il gorilla ha mezza l'ergastolano».

Massimo: «... poi il sposerà» tecn., C. Consuno, J. C. Brialy, J. Dentick.

Orfeo: «Operazione sottoveste» tecn., Cary Grant, Tony Curtis.

Principe: «Operazione sottoveste» tecn., Cary Grant, Tony Curtis.

Statuto: «... poi il sposerà» tecn., C. Consuno, J. C. Brialy, J. Dentick.

Adriano: «La spiaggia del desiderio» tecn., C. Francis, G. Hamilton.

Alcione: «Lampi sul suino, Rivista Alberto Sorrentino 16,15-21,15.

Alpi: «Passo Oregon» John Ericson, Lois Albright, technicolor, scope.

Arlston: «La furie del West» tecn., Rory Calhoun, Rod Cameron.

Astra: «Gli onorevoli» Totò, Franco Valeri, Peppino De Filippo. Ap. 10.

Cravmann: «Gli esclusi».

Olimpia: «Orde di Gengis Kan» tec.

Pax: «I 3 banditi» R. Scott, tecn.

Porta Nuova: «Victim» e «Le mogli degli altri». Apertura ore 10.

S. Pellico: «La vergine di ferro» tec., Michael Craig, Cecil Parker.

Baretti: «Ponti di Toko-Ri» G. Kelly

Eden: «Il mio amico delfino» C. Cannone, L. Hulpio, Flipper, tecn.

Colosseo: «Chiamami Buana» Bob Hope, Anita Ekberg, technicolor.

Continental: «La ora nuda» Rossana Podestà, P. Leroy. Vietato min. 18.

Flora: «Londra a mezzanotte» tecn., J. Mansfield, L. Gene. Vietato 18.

Italia: «L'asso nella manica».

Moderno: «Supergiallo a Scotland Yard» e «Missili umani» Militant, tec.

Piemonte: «La nave del diavolo» Christopher Lee, A. Kier, scope, colori.

S. Cuore (Nizza 58): «Totò Diabolicus» Totò, R. Vianello. Ap. 18.

S. Carlo: «La notte del delitto» Richard Chamberlain, Nick Adams.

Spezia: «Luce rosa» Virginia Mayo, George Raft. Apertura ore 15.

Diana: «Spionaggio senza frontiere».

Dora: «Pellerossa alla frontiera».

Roma: «La scorpiona».

Alba: «La spada magica» technicolor, con B. Rathbone.

Ambra: «Il cacciatore d'indiani» con Kirk Douglas e Elsa Martinelli.

Apollo: «La caduta dell'impero romano» tecn. scope, S. Loren, S. Boyd, A. Guinness, J. Mason. Ultimo 22.

Lux: «I Beatles» (Tutti per uno) con i Beatles.

Lux: «I guai di papà».

Sansovino: «I sacrificati di Batasan» con John Wayne, technicolor.

Splendor: «Riso amaro» Silvana Mangano, Vittorio Gassman, R. Vallone.

Riduzioni E. N. A. L. — Adriano, Ambra, Artisti, Asti, Flora, Fortino, Lux, Massaua, Miralfori, Odeon, Perla Nuova, Vinzaglio, Teatro Artisti (speciali abbonamenti).

Il torinese Gribaudo espone al «Salon de mai» di Parigi

Al prossimo «Salon de mai», la grande esposizione primaverile parigina che ogni anno estende i suoi inviti anche ad alcuni artisti stranieri, sarà presente tra gli altri il pittore torinese Italo Gribaudo.

ECHI DI CRONACA

Corsi signorili a prezzo di congiuntura!

La Tron ha iniziato i corsi di primavera, rapidi e razionali, con lo sconto del 20 per cento sulle normali tariffe. Documenti, consigli e permanenze esami per autodidatti. Perfezionamenti vetture tel. 322.153 513.179 via Carlo Alberto 9.

Cure di bellezza

Le nostre estetiste Vi faranno conoscere i benefici di un buon massaggio e gli effetti benefici d'una pulizia in profondità. Cso Matteotti 16 bis, t. 515.383

Preparazione agli impieghi

Iniziamo ultimi corsi del corrente anno scolastico di: dattilografia, stenografia, macchine calcolatrici, contabilità meccanizzata. Istituto Studium, piazza Statuto 2. Telefoni 540.583 - 543.720.

Carte da parati

Per ogni tipo di arredamento moderni e di lusso, potrete acquistare ai migliori prezzi anche a piccole quantità dalla Fabbrica di via M. Cristina n. 125 angolo corso Dante.

Se il televisore è guasto Telesoccorso 60.466

Servizio veloce a domicilio diurno e serale sino alle 22,30. Accettazione fino alle 20,30.

Sconto 50% sulla tariffa

Viene concessi oggi dal «Telesoccorso» a tutti i suoi Clienti. Chiamate 60.466, 532.937.

Signori, Abel

elegantemente Vi veste Lebole. Nei nuovi negozi di piazza Adriano 15 A (Boringhieri ang. via Paolini e via San Francesco d'Assisi) a prezzo inpiso Vi serve al giusto valore.

Supermac del mobile

Se dovete acquistare mobili visitate il Supermercato di via Lanino 9 (ang. via Cottolengo), tel. 338.705. Valorizzate il Vostro denaro acquistando per contanti. Troverete quel che cercate al prezzo desiderato con facilitazioni di pagamento.

Tappezzerie in carta

Rendete gaia la vostra casa acquistando la tappezzeria direttamente dalla Fabbrica, via Mad. Cristina 125, che vi offre un vastissimo assortimento ai prezzi più convenienti.

ATTENZIONE!
OGGI all'IDEAL
La METRO GOLDWYN MAYER presenta
LA VOSTRA ATTRICE PREFERITA
SHIRLEY MacLAINE
NELLA SUA PIU' GRANDE INTERPRETAZIONE
IN UNA STORIA SPREGIUDICATA
COME I SUOI PERSONAGGI
CINEMASCOPE - METROCOLOR
SHIRLEY MacLAINE
FRANK SINATRA
DEAN MARTIN
MARTHA HYER
ARTHUR KENNEDY
NANCY GATES
QUALCUNO VERRA'
M-G-M
QUALCUNO VERRA
ORARIO SPETTACOLI: 14.30 - 17.05 - 19.40 - 22.15

Oggi all'AMBROSIO
ECCEZIONALE "PRIMA"
UN TRENO E' FERMO A BERLINO
JOSE' FERRER - SEAN FLYNN
NICOLE COURCEL - CARLO NINCHI
MARIA PIA LUZI - ANNE GORASSINI
JESS HAHN - ANTONELLA MURGIA

Oggi all'AMBROSIO ECCEZIONALE "PRIMA"

OGGI al REPOSI
UN SEXY FUORISERIE
COVER GIRLS, RAGAZZE DI TUTTI
UNA SPIETATA, SENSAZIONALE INCHIESTA NEL REGNO DELLA «DOLCE VITA»!
La Direzione MONDIAL annuncia che al giorno della prima proiezione valletti offriranno un omaggio floreale alle signore e signorine che interverranno all'ultimo spettacolo.
Orario spettacoli: ore 14,15 - 16,15 - 18,15 - 20,20 - 22,30

al CRISTALLO:
PUBBLICO E CRITICA ENTUSIASTI PER
TEMPO di guerra TEMPO d'amore
Una storia d'amore sullo sfondo di un mondo in fiamme!
con
JAMES GARNER, che avete ammirato in «Fammi posto tesoro», «Quel certo non so che», «La grande fuga».
JULIE ANDREWS, candidata all'Oscar 1965.
MELVYN DOUGLAS, Oscar 1964.
Ecco come si è espresso la critica:
... Attenzione amici! C'è da segnalare un film insolito e addirittura straordinario... interpretazione registicamente, inoltre ricca di sceni rilievi e di accenti estremamente sensibili...
Un film di tutto rispetto, singolarmente riuscito e stimolante, oltreché sommamente godibile.
«GAZZETTA DEL POPOLO» DI TORINO
... tesa questa impostazione a rendere interessante il film... un simpatico James Garner... una sensibile Andrews... uno spassoso Melvyn Douglas...
Un film ardito e intelligente che merita di esser visto.
«LA STAMPA» DI TORINO

DOMANI • DORIA • DOMANI
LINO VENTURA
BERNARD BLIER
FRANCIS BLANCHE
GEORGES LAUTNER
QUATTRO SPIE SOTTO IL LETTO

la più' seducente
SHIRLEY MacLAINE
vi attende
a braccia aperte
CinemaScope Colore De Luxe

CAMPANINO F.LLI dal 1900 INFORMAZIONI
Commerciali e Private
Italia - Estero
Via C. Pavarese 23 (783-878) Torino

DAL 27-3 UNA SETTIMANA DI
OFFERTA SPECIALE
DA
RICORDI
VIA LAGRANGE 35 B
PER OGNI DISCO ACQUISTATO AL BANCO
OMAGGIO
DI UN 45 GIRI
SCELTO NEL REPARTO
SELF - SERVICE
DOVE LA «RICORDI» PRESENTA TUTTI I DISCHI DI MUSICA CLASSICA E OPERISTICA NELLA INTERPRETAZIONE DI
TOSCANINI
WALTER GIESEKING
CALLAS - CORELLI - TEBALDI
E ALTRI CELEBRI ESECUTORI
DA LIRE 950 - 1250
1450 - 1780 - 1990

CASA ASTE
I. Fi. R.
ISTITUTO FIDUCIARIO REALIZZI
(Ente gestore dell'Istituto Vendite Giudiziarie)
TORINO - Via Sant'Ottavio 14 - Tel. 882.280
Continua fino a sabato 3 aprile 1965
L'ECCEZIONALE VENDITA ALL'ASTA PUBBLICA DI ANTIQUARIATO, DIPINTI PORCELLANE, ARGENTERIA, TAPPETI PERSIANI, CINESI E CAUCASICI.
INIZIO ASTA ORE 21
Presenta il dott. E. SASSO

LOTTI
LAVATRICI
E TUTTO GLI ELETTRODOMESTICI
24 RATE
VIA MAZZINI 41

ANNA BELLAMY

La doppiezza di Tom

XIX — *Anna Bellamy, già amante di George Metham e perdutamente innamorata di lui, decide di lasciare il suo uomo quando viene a sapere che questi, pur avendola resa madre, non intende sposarla. Ritornata a Londra Anna riprende l'attività teatrale da tempo interrotta e la sua casa diventa un circolo mondano assai noto. Molti sono gli uomini che le fanno la corte, ma George Metham non può dimenticarla. Per sfuggirgli, seppure ancora innamorata di lui, Anna accetta le attenzioni di tale Tom Calcraft. Questo idillio provoca un duello fra Metham e Calcraft, scontro che fortunatamente non ha conseguenze. Un giorno la Bellamy apprende che George sta per unirsi in matrimonio con un'altra donna e allora, quasi per ripicca, sposa Calcraft. Le nozze sono male assortite, ma Anna, che nel frattempo ha dato alla luce un figlio, finisce per affezionarsi al marito, però quando s'avvede che quest'ultimo non è soltanto uno scialacquatore, ma anche un libertino ne rimane così duramente colpita da cadere ammalata.*

Prostrata nel fisico dalla nascita del figlio e nel morale dalla notizia che suo marito la tradisce con un'altra donna, Anna peggiora di giorno in giorno. Le sue condizioni dopo circa un mese di malattia sono disperate. I medici tentano tutti i rimedi possibili, ma la paziente non reagisce, quasi che volesse morire. Una sera, al termine di un lungo consulto, i medici decidono che l'ammalata lasci Parigi: il cambiamento d'aria potrebbe essere utile. Si tratta dell'ultimo tentativo! Le condizioni della paziente sono tali che non ha nemmeno la forza di reggersi in piedi e deve essere trasportata a braccia e bordo della carrozza che la trasporterà in una località di campagna poco lontano dalla capitale. Ma Anna, che ha un fisico molto robusto, si rimette e in breve recupera le forze e la salute. Calcraft, che è rimasto dolorosamente colpito dalla malattia della moglie si mostra con lei quanto mai affettuoso e le promette solennemente che muterà vita e resterà sempre fedele al suo amore. Ritornata a Londra, Anna è felice di riabbracciare il figlioletto. In merito a Calcraft

sono appare ancora dubbiosa e, pur mostrando nei suoi confronti una certa comprensione, gli lascia chiaramente intendere che è ancora troppo presto per pretendere che la ferita fatta al suo onore e al suo orgoglio di donna possa cicatrizzarsi. Calcraft comprende e non reagisce a tale atteggiamento della moglie da lui così gravemente offesa. In effetti Anna sente per Calcraft solo del disgusto e del rancore. Approfittando della carriera, che essa riprende, Anna lascia Londra e compie una «tournée» all'estero: Parigi, L'Aia, Bruxelles. E' in quest'ultima capitale che Anna gode dell'amicizia di un noto impresario olandese. Nella lussuosa casa di quest'ultimo si danno ricevimenti ai quali Anna partecipa con entusiasmo. Poichè questi finiscono che è già giorno, la Bellamy, come le altre ospiti, con le idee un po' offuscate dal vino, non affronta resistenza alle dolci violenze dei partecipanti ai festini. In quel giorni Anna sembra un'altra donna, pare ha dimenticato il passato, le delusioni avute con Metham, con Calcraft, e non ha altro desiderio che quello di divertirsi, di essere felice.

Anche se si tratta di una felicità più fittizia che reale. Ritornata a Londra, dove giunge a casa verso sera, nota che, come al solito, suo marito è fuori casa. La cameriera le riferisce che «il signorem si è fatto vedere molto di rado durante la sua assenza, tenuto lontano — a quanto egli ha detto — da importanti affari. Anna comprende immediatamente di che genere sono gli affari del marito: amorazzi e nient'altro. «Quando finalmente ci vedemmo — scrive Anna, — e ciò avvenne quattro giorni dopo il mio ritorno a Londra da Bruxelles, fu una scenata. Gli dissi in faccia che sapevo tutto sul suo tradimento ed egli non negò, si giustificò dicendo che si trattava di "una cara amica", di una donna "compensativa"». A queste parole non potei fare a meno di dirgli in faccia tutto il mio disprezzo. Ma non era che l'inizio. Una sera infatti, accompagnata dalla mia nutrice, riuscii a raggiungere il luogo dei convegni amorosi di mio marito. Lo colsi in flagrante... «Anna non dice a questo punto quale fu la sua reazione, ma è facile immaginarlo».

SEGUE: Un'esistenza felice

ANNUNCI ECONOMICI

DOMANDE IMPIEGO L. 45 per parola

(Continua da pag. 8)

RAGIONIERE militesente prima impiego, referenziato, disposto trasferirsi ovunque offrasi. Scrivere: «Pubblicità Stampa 3056 — Torino».

RAGIONIERE perito commerciale 31 anni offresi libero subito. Telefonare 259-744. A33525

RAGIONIERE trentaduenne pratico paghe contributi lunga pratica contabilità, inglese, libero subito. Telefono 758-821. A33085

RAGIONIERE 34enne militesente patentato prima impiego, qualsiasi mansione offresi subito. Scrivere: «Pubblicità Stampa 4580 — Torino». A30411

RAGIONIERE 27enne sette proprie pratica assicurazioni offresi incarichi indurre anche mezza giornata. Telefonare ore pasti 773-532.

RAGIONIERE 26enne bancario offresi presso banca, varie industrie. Disposto trasferirsi Asti, Canelli, Nizza oppure Ivrea. Scrivere: «Pubblicità Stampa 8692 — Torino».

RAGIONIERE 28enne offresi mitissime pretese. Telefonare 855-055.

REFERENZIATO, coltura offresi qualsiasi impiego, fatturino fiducia. Telefono 761-525. A33930

SCOPO perfezionamento paghe dattilografia offresi ditta, mite pretese. Scrivere: «Pubblicità Stampa 9088 — Torino». A33262

SEDICENNE prima impiego licenza commerciale, libera subito offresi. Scrivere: «Pubblicità Stampa 9008 — Torino». A32455

SEDICENNE volenterosa licenza avviamento frequentante terzo anno perito privato offresi. Telef. 324-823.

SEGRETARIA astenda diciottenne primo impiego, pratica paghe, bella calligrafia, offresi, mite pretese. Telefonare 886-348. A33990

SIGNORA 25anne stenodattilo pratica lavori ufficio impiegherebbesi. Telefonare 385-580 mattino.

SIGNORINA anni 30 ragioniera paghe contributi, offresi libera o ad ore. Scrivere: «Pubblicità Stampa 5117 — Torino». A33364

SIGNORINA, lunga esperienza assistenza bambini, materna scolastica, periodo formazione dai 3 ai 9 anni, offresi giornata. Scrivere: «Pubblicità Stampa 5118 — Torino».

SIGNORINA lunga pratica lavori ufficio, paghe, contributi offresi a piccola industria. Scrivere: «Pubblicità Stampa 5185 — Torino».

SIGNORINA perfetto inglese, stenodattilo, pratica ufficio, offresi. Telefono 389-249. A33984

SIGNORINA pratica decennale tutti lavori ufficio, dattilografia, paghe contributi, libera subito, offresi. Scrivere: «Pubblicità Stampa 9039 Torino». A32930

SIGNORINA pratica ufficio, lavoro di fiducia, referenziate offresi. Massima serietà. Telefonare 592-588.

SIGNORINA presenza personalità, inglese, francese all'estero cerca occupazione. Pubbliman 351, Bergamo.

SIGNORINA 22enne offresi studio dentistico. Telefonare 770-893.

SIGNORINA 22anne scuola media dattilografia occuperebbesi qualsiasi lavoro purchè decoroso. Tel. 741-161.

SIGNORINA 25enne, bella presenza, studi inferiori, 1° impiego; offresi lavoro ufficio o negozio. Telefonare 560-735. A32935

STENODATTILOGRAFA qualificata paghe contributi pratica tutti settori, esperienza lavori ufficio occuperebbesi. Telefonare 382-841.

STENODATTILOGRAFA 18enne buona conoscenza inglese e francese offresi a serio ditta. Telefax. 80-604 ore ufficio oppure 867-450 ore pasti.

TECNICO operatore tornerie; anni 30 di esperienze, attualmente specializzato su automatici Tarex, preventivi, cicli lavorazione, calcolo e tracciato camme e relative attrezzature, offresi. Scrivere: «Pubblicità Stampa 5078 — Torino». A33644

VENTICINQUENNE millesanie, presenza, licenza superiore, quinquennale esperienza ufficio vendite, pratiche commerciali, corrispondenza clientela, coordinatore agenti vendita in società livello internazionale, referenziatissimo esaminerebbe adeguate proposte. Scrivere: «Pubblicità Stampa 4528 — Torino».

VENTISEIENNE referenziato lunga esperienze ramo amministrativo contabile offresi impiego anche responsabilità. Scrivere: «Pubblicità Stampa 9197 — Torino». A34417

VENTISEIENNE, triennale esperienza disegnatore meccanico carpenteria pratica settennale officina offresi. Telefonare 325-426. A31765

VENTITREENNE secondo impiego, esperienza quinquennale, pratica lavori ufficio stenodattilografe libera subito offresi. Telefonare 573-562.

VENTUNENNE bella presenza pratica contabilità magazzino ufficio vendite e centralinista referenziata offresi. Telefonare 384-009. A33736

OFFERTE IMPIEGO L. 180 per parola

A.A.A. GIOVANI impiegati, operai, apprendisti, desiderosi intraprendere nuovo lavoro con possibilità di carriera, presentarsi: «Per la vostra casa», corso Emilia 22, Torino.

A.A.A. SOCIETA' assume elemento 25-40enne anche libero pomeriggio per incarico interno. Rivolgersi via Garibaldi 30, 1° piano.

AD elementi maschili ed femminili in possesso buona cultura, età 21-40 anni, Compagnia internazionale assicurazioni offre conveniente sistemazione. Iniziali 750.000 annue più provvigioni ed previdenze di legge dopo periodo teorico e pratico favorevole. Possibilità carriera. Presentarsi via Botero 16, II piano, lunedì 29 ore 9-12, 15-18 e martedì 30 ore 15-16. 0753

AGENZIA primaria Compagnia Assicurazioni, assume elementi liberi anche mezza giornata, residenti Chieri, Poirino, Rivoli, Alpignano. Scrivere referendando a: «Pubblicità Stampa 4657 — Torino». A31299

AMBOSESSI cantanti cercasi lieto concorso regionale Club Principe. Mascaro, via Carmine 11. A31099

ASSUMIAMO esperte dimostratrici per pubblicità articolo abbigliamento femminile. Fisso mensile 70.000 più premio. Telefonare 213-382.

AZIENDA commerciale assumerebbe signorina 30enne referenziata pratica lavori ufficio. Telefonare 877-254.

AZIENDA commerciale cerca elemento idoneo per amministrazione, referenze. Tel. 842-707, 644-076.

CAPO officina energico organizzatore cicli tempi lavorazione serie cercasi. Specificare età posti occupati «Pubblicità Stampa 8548 — Torino».

CAPO officina verniciatura esperto, in grado di assumere responsabilità organizzative e direttive officina costruzione stampi per materie plastiche, pressofusione, perfetta conoscenza disegno cercasi. Scrivere: «Pubblicità Stampa 9043 — Torino». A32937

CERCANSI bambini cantanti concorso artistico Club Principe. Iscrizioni: Mascaro, via Carmine 11. A31099

CERCASI abile commesso e apprendista negozio biancheria signore, Garibaldi 27. Telefono 553-426.

CERCASI ragazze 15-16enne apprendista ufficio. Presentarsi Mondial, via Cavour 21. A32495

CERCASI 40-50enne per corrispondenza aiuto ufficio. Referenze pretese. Scrivere: «Pubblicità Stampa 9160 — Torino». A34009

DISEGNATORI attrezzature stampi lamiere cercasi mezza giornata. Scrivere: «Pubblicità Stampa 9030 — Torino». A32879

CENTRALINISTE esperte assume Società con sede in Torino. Scrivere specificando età, esperienza, pretese retributive, etc.: «Pubblicità Stampa 686 — Torino».

DISEGNATORI stampi per copertura carte grande industria smaltimenti con stabilimento Bari. Casella 311 T Sip. Milano. 22172

DITTA costruzioni in Como cerca direttrice-direttore laboratorio per impiego anche immediato. Scrivere dettaglio posti occupati. Massaia, via Cassini 49, Torino. A33104

FATTURISTA stenografa massimo trentenne preferibilmente residente zona Madonna Campagna cerca industria locale. Tel. 290-306.

GRANDE azienda è interessata alla assunzione di un giovane da inserire nell'organico dell'ufficio stampa e pubblicità. Si richiede: età massima anni 28, studi liceali, personale, dinamismo. Titoli preferenziali sono: conoscenza dei procedimenti tipografici, delle attività giornalistiche, del disegno, delle lingue. Scrivere a Pubblicità Stampa 867 — Torino».

IMPORTANTE Casa Editrice assume 3 elementi serbevoli per vendita diretta alle seguenti condizioni: fisso mensile L. 50.000 più provvigioni ed premi, inquadramento mutualistico, esigonsi studi medi. Scrivere: «Pubblicità Stampa 4869 — Torino». A31943

NEGOZIO tessuti confezioni Cuneo cerca commesso o commessa veramente esperte. Scrivere precisando curriculum, referenze: Pubbliman, Casella 172, Cuneo. 22309

IMPORTANTE industria zona Alpignano cerca tecnico veramente esperto analisi tempi, prerumitri, cicli lavorazione. Titolo preferenziale diploma perito industriale. Scrivere: Casella Postale 220 Ferrovia, Torino.

IMPORTANTE Società internazionale offre a signore e signorine lavoro continuativo visite clientela femminile Torino. Dopo positiva periodo istruzione, inquadramento sindacale. Lit. 60.000-90.000 mensili. Richiedonsi età superiore anni 23, presenza, dinamismo, moralità. Presentarsi via Principi d'Acaja 8 lunedì 29, martedì 30 ore 10-12, 15-18.

IMPORTANTE stabilimento metalmeccanico cittadino cerca per ufficio metodi elemento di primissimo ordine impiegato di 1ª categoria per stesura preventivi e cicli stampaggio lavorazione lamiere carrozzerie auto. Scrivere: «Pubblicità Stampa 8679 — Torino». A33152

IMPORTANTE TESSITURA STOFFE MOBILI VELLUTI CERCA DIRETTORE TECNICO, RICHIEDONSI LUNGA ESPERIENZA DOTI ORGANIZZATIVE E COMANDO PERFETTA CONOSCENZA ARTICOLI. SCRIVERE CURRICULUM, REFERENZE «PUBBLICITA' STAMPA 9082 — TORINO».

PROGETTISTA per stampi a passo multipli, studi e disegni a domicilio cercasi. Telefonare 720-012.

SOCIETA' commerciale cerca stenodattilografa corrispondente tedesco inglese o tedesco francese con primo impiego. Scrivere: «Pubblicità Stampa 5120 — Torino». A33369

INGEGNERE MECCANICO ANCHE GIOVANE, CONOSCENZA LINGUA TEDESCA CERCA IMPORTANTE DITTA RAPPRESENTANZE MACCHINE UTENSILI PER COMPIUTI TECNICO-COMMERCIALI CON MANSIONI DI RESPONSABILITA'. RICHIEDONSI SPICCATE DOTI DI CARATTERE ED INIZIATIVA. SCRIVERE «PUBBLICITA' STAMPA 8935 — TORINO». A32863

LAUREATO SCIENZE ECONOMICHE, MEDIA ETA', IDONEO ALTA DIRIGENZA AMMINISTRATIVA CERCA IMPORTANTE SOCIETA' METALMECCANICA TORINESE. INDICARE CURRICULUM DETTAGLIATO, REFERENZE, ASSICURATA MASSIMA RISERVATEZZA. SCRIVERE: «PUBBLICITA' STAMPA 8639 — TORINO». A31715

PRIMARIA società elettromeccanica milanese cerca per Torino, provincia, perito elettrotecnico massima frantenne per mansioni tecnico commerciali per sviluppo vendite. Specificare curriculum, pretese. Scrivere Celm, Gorgolombardo Est (Milano).

SEGRETARIA, bella presenza, intelligente, stenodattilo, con patente, libera impegni familiari, disposta viaggiare cerca ditta. Dettagliare curriculum. Scrivere: «Pubblicità Stampa 5177 — Torino». A34000

STUDIO LEGALE CENTRALISSIMO, ATTREZZATO, DI AVVIATO, CON RECAPITO IN PROVINCIA, CERCA SOCIO-COLLEGA PER COLLABORAZIONE. SCRIVERE: «PUBBLICITA' STAMPA 4865 — TORINO».

Bonimi Giocattoli

CULLE LETTINI CARROZZINE

VIA CERNAIA 2 - VIA RODI - TEL. 54.75.86

un'opera scientifica e documentata che è anche un appassionante romanzo:

grande

STORIA UNIVERSALE

Il romanzo dell'umanità con tutto ciò che essa ha conquistato, costruito e distrutto nel suo lungo cammino attraverso i millenni.

I maggiori protagonisti e le più famose civiltà di ogni tempo e di ogni paese.

una ricostruzione completa e suggestiva delle vicende di tutti i popoli, dalla preistoria ad oggi.

un testo aggiornato, moderno e avvincente, arricchito da illustrazioni di alto valore documentativo

grande

STORIA UNIVERSALE

in tutte le edicole il primo fascicolo a L. 300

con un supplemento dedicato alla Preistoria senza aumento di prezzo

FRATELLI FABBRI EDITORI

STUDENTI studentesse universitari ricevuti importante Casa editrice cerca per interessante poco impegnativa attività diffusione. Presentarsi via Ormea 9.

STUDIO dentistico molto avviato vicinanze Torino cerca medico per direzione. Scrivere: «Pubblicità Stampa 4671 — Torino». A31850

DOMANDE LAVORO L. 45 per parola

A. VENTISEIENNE, lunga esperienza commerciale tecnica (elettrotecnica) militesente automezzo proprio, attivo, volonteroso, assolute proposte. Mill pratiche. Tel. 386-021 oppure scrivere: «Pubblicità Stampa 8375 — Torino». A34272

A impresa stradale offresi piemontese robusto tuttofare D-E pratico ribaltabili trattori ruota cingoli motocompressore anche come manovale ovunque. Telefonare 651-386. A34234

A torinese 37enne serio, dotato di presenza, titolo studio, patenti, referenziatissima, pratico lavori diversi, offresi ditta seria. Telef. 277-730.

ABILE motorista, meccanico ed aggiustatore auto ventilatoriena, offresi. Telefonare 328-176.

ABILE pantalonista offresi ditta o laboratorio. Telefonare 764-535.

ABILE pasticciere offresi per laboratorio a ore mattino. Tel. 380-814.

ABILISSIMO decoratore tappezziere 30enne ad impresario amministratore offresi. Telefonare 525-598.

AGGIUSTATORE e raschiettatore macchine utensili 1ª categoria con referenze al Smalsghardbe presso ditta seria. Tel. 832-326.

AGGIUSTATORE stampista 1ª categoria offresi Ditta fuori orario qualsiasi lavoro. Tel. 328-734.

AGRICOLTORE pratico giardini orti agli offresi Torino e dintorni. Telefonare 385-695. A34140

AIUTANTE parrucchiere offresi sabato pomeriggio e domenica mattina. Telefonare 694-584. A33978

APPRENDISTA 18enne offresi per officina meccanica lavorazione torni paralleli. Telefonare 297-435.

AUTISTA cameriera offresi privato libero subito. Telefonare 519-527.

AUTISTA cameriere pratico offresi disposto subito. Telefonare 490-715.

AUTISTA con Lancetta proprio offresi ditta mezza giornata mattino o pomeriggio. Telefonare 529-353.

AUTISTA D-E pubblica, passaporto, esperienze offresi. Telefon. 893-606.

AUTISTA D-E pubblica trentenne esperto con referenze offresi subito. Telefonare 252-940. A34253

AUTISTA domestica moglie infermiera non diplomata referenziatissima cercano occupazione. Sorrel, via Bertoli 28, portineria. A34298

AUTISTA esperttissima 40anne privato offresi. Scrivere: «Pubblicità Stampa 5188 — Torino». A34163

AUTISTA magazziniere imballo spedizioni e saldatore elettrico serio volenteroso offresi. Telefonare 272-428.

AUTISTA patente C con moglie e bambina, offresi, custode, portinaio, magazziniere. Scrivere: «Pubblicità Stampa 8158 — Torino».

AUTISTA patente C praticissimo città provincia offresi. Telef. 784-366.

AUTISTA patente D-E, alto, bella presenza, pratico autostrani, lingua avviamento, passaporto, offresi referenziato anche privato. Tel. 755-048.

AUTISTA patente D-E pratico ribaltabile libero subito offresi. Telefonare 541-968. A34207

AUTISTA patente E libero offresi ditta disposto anche trasferirsi. Telefonare 235-777. A31036

AUTISTA piemontese 23anne pratico città e provincia offresi. Telefonare 235-075. A34126

AUTISTA pratico città con macchine o senza offresi mezza giornata. Telefonare 576-570. A33986

AUTISTA vendo patente B, pratico città e consegna referenziato offresi. Telefonare 932-058. A34058

AUTISTA 26anne patente E libero subito occuperebbesi anche privato. Telefonare 516-411. A34233

AUTISTA 35anne torinese patente C praticissimo guida camion ribaltabili e vetture offresi a ditta o privato, libero subito. Telefonare 579-623.

AUTISTA 28anne pratico qualsiasi vetture e autocarro patente E offresi ditta mezza giornata mattino o pomeriggio. Telefonare 599-383.

AUTISTA 29anne patente E lunga esperienza linea offresi subito. Telefonare 784-215 dopo ore 18.

AUTISTA 33enne patente D-E offresi subito. Tel. 535-339.

BAMBINAIA istitutrice espertissima ottime referenze, disposta trasferirsi o viaggiare occuperebbesi subito. Scrivere: «Pubblicità Stampa 8138 — Torino». A33925

BENZINAIO pratico per inizio attività offresi. Telefonare 379-581.

CAMERIERE bar ristorante offresi ottime referenze. Scrivere: «Pubblicità Stampa 5033 — Torino».

CAMERIERE domestico pratico casa signorili, patente auto, disposto trasferirsi ovunque offresi. Scrivere: «Pubblicità Stampa 5135 — Torino».

CAPO saldatore carpentiere con auto 1800 offresi qualsiasi lavoro. Tel. 688-832. A33083

CARPENTIERE 33anne capomastro costruttore mondatore conoscenza disegno offresi. Telefonare 490-585.

CINQUANTAQUENNE referenziato occuperebbesi persona di fiducia oppure custode. Telefonare 901-582.

COLLAUDATORE pensionato, già capo, offresi per assorbimenti anche a ore, conosce lingua tedesca. Telefonare 395-806. A34259

COMMESSA referenziata prosciuttaria panetteria drogherie offresi anche solo mezza giornata. Telefon. 781-500.

CONIUGI ormai anni piemontesi lunga pratica buona presenza ottime referenze liberi fine maggio capaci conduzione caldaia e manutenzione cerca cercano portineria centrale. Telefonare 328-542. A34221

CONIUGI piemontesi offresi pulizie scale anche Santarita o Sanpaolo. Telefonare 367-824. A34041

CUOCO lunga esperienza offresi per stagione, passaporto. Scrivere: Pubblinsan, Casella 112/C, Biella.

CUSTODIRE bambino dal lunedì mattina al sabato sera oppure dal mattino alla sera. Telefon. 378-923.

DICIANNOVENNE volenterosa pratica quattro anni elettrauto occuperebbesi subito. Telefonare 385-820.

DICIASSETTENNE pratico tornì automatici offresi subito. Tel. 798-465.

DICIOTTENNE massima referenze offresi bambinaia o cameriera esclusa cucina anche zona collinare. Telefonare 60-571. 34054

DOMESTICO pratico cucina offresi. Scrivere: «Pubblicità Stampa 9139 — Torino». A33926

ERANISTA falegname venticinquenne volenterosa discreta capacità cerca subito lavoro presso ditta seria. Tel. 724-302. A34278

EX agente polizia 25anne serio offresi adeguato lavoro. Scrivere: «Pubblicità Stampa 5228 — Torino».

EX carabiniere offresi magazziniere guardiano. Tel. 272-268.

EX impiegato bella presenza, serio, cerca lavoro come fatturino od uomo di fiducia macchina preparia Torino e dintorni. Telefonare 793-436.

FRESATORE qualificato pratico attrezzature offresi. Scrivere: «Pubblicità Stampa 9127 — Torino».

FUOCHISTA 25anne patente 2° grado occuperebbesi subito. Telefonare 874-478. A32301

GIOVANE saldatore per carpenteria officina meccanica qualsiasi lavoro offresi. Tel. 237-020. A34282

GIOVANI coniugi piemontesi con bimbo anni 2 cercano portineria. Telefonare ore pasti 670-128.

(Continua a pag. 11)

Il dramma di via Rocher

Il signor Christoforson

V — *Cristina Dumont, moglie d'un uomo d'affari che viaggia molto, è gelosa della sua migliore amica, Yvonne Masson. Durante un viaggio a Blois, ella scopre che Paolo, suo marito, è l'amante di Yvonne. Dopo accanite drammatiche e penose Cristina cerca di perdonare i due amanti. Questi, dal canto loro, promettono di rompere la peccaminosa relazione. Ma ben presto la moglie tradita deve arrendersi all'evidenza dei fatti: Paolo ed Yvonne continuano ad amarsi segretamente. Folle di gelosia, la giovane donna fa aprire da un fabbro un baule appartenente al marito.*

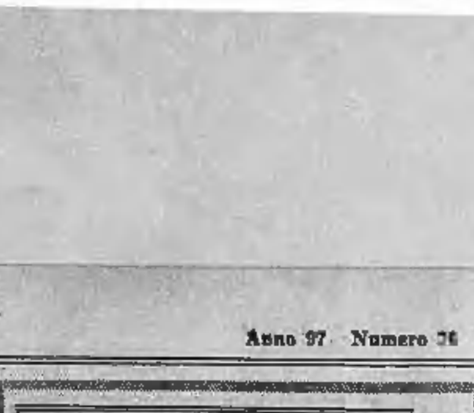

Il contenuto del baule è veramente edificante: un busto di donna, una veletta e, in una scatola di biscotti, un pacchetto di lettere. C'è anche una copia del contratto di locazione d'un appartamento sito in via Rocher 33. Proprietario dell'alloggio è certo Giovanni Arthur. Il

documento è intestato al sig. Christoforson, un amico del Dumont, ma la firma è indubbiamente quella di Paolo. E' troppo Cristina, nei cui occhi brilla una luce che nulla ha dell'abituale rassegnazione, si dirige alla scrivania del marito; prende uno stiletto e due

pistole di diverso calibro. Così armata, la povera donna chiama una carrozza e si fa portare in via Rocher 30. Quindi, a piedi, percorre i pochi metri che la separano dal numero 33 della stessa via. Il suo aspetto è sempre calmo. «Il signor Christoforsen?» chiede al portinaio.

«Terzo piano». Cristina sale lentamente le scale, suona alla porta indicatale: nessuna risposta. Suona nuovamente: silenzio assoluto. La donna ha un moto di rabbia: «L'infedele non mi sfuggirà neppure!!!». Poi, si calma e scrive alcune frettolose righe su un pezzo di

carta: «Paolo, aprimi! Marisol sa tutto e sta venendo qui. Sbrigati, sono qui per aiutarti, non aver paura!». Intenzione di Cristina sarebbe quella di introdurre il diaperato messaggio sotto la porta. Ma non ce n'è bisogno: questa si apre inaspettatamente lasciando intravvedere Paolo.

SEGUE: Presto, salil

SULLE SCENE E SUGLI SCHERMI

Tutto il mondo è teatro

STASERA ALLA TV

Shakespeare: è di scena l'amore da Otello a Giulietta

Sul Secondo Canale, ■ eccezionale "■" di attori interpreterà brani da commedie, tragedie ■ sonetti del grande drammaturgo inglese - ■ Primo: i pellirosse di «Almanacco»

La seconda puntata del ciclo ■ *Tutto il mondo è un teatro (temi e personaggi shakespeariani) è questa sera (ore 21,15, Secondo Canale) dedicata a «L'amore». Vi parteciperanno — sotto la direzione del regista Giacomo Colli — oltre a Carlo D'Angelo, Fernando Cajati, Armando Spadaro, Sandro Ninchi, Eliseo Trancuilli, Mario Bardella, Lia Angelieri, Anna Miserocchi, Nicoletta Laurenzo, Alfredo Girard e altri.*

«Mondo di passione, ipallo di Shakespeare, è dominato dall'esperienza dell'amore, in tutte le sue forme. Quando parlano d'amore soltanto in Shakespeare? ■ quello terrestre degli innamorati della commedia o quello sublime di Romeo e Giulietta; dall'amore deluso di Troilo a quello distaccato e serio di Ferdinando e Miranda, a quello silenzioso e misconosciuto di Cordelia per il padre Lear. L'esperienza d'amore in Shakespeare è l'esperienza stessa della vita».

Così il presentatore introduce alla puntata di stasera che, utilizzando ben quattordici interpreti, nonché sei tra i più famosi sonetti del poeta inglese, è dedicata a illustrare il sentimento umano che con maggiore intensità e varietà d'accenti è stato studiato da Shakespeare attraverso l'intero arco della sua produzione artistica. Il tema dell'amore è articolato principalmente su brani de La notte dell'Epifania, Pena d'amor perdute, Il mercante di Venezia, Romeo e Giulietta, Troilo e Cressida, Misura per misura, Antonio e Cleopatra.

* * *

Almanacco narrerà stasera, in un servizio sui Pellirosse, *la storia odierna degli indiani degli Stati Uniti d'America, che alla fine del secolo scorso erano ridotti soltanto in poche migliaia, avendo perduto — per via di un decreto-legge del governo ■ Washington — anche l'ultima loro riserva indipendente; quella dell'Oklahoma. ■ il governo non li abbandonò a se stessi, mentre i giovani entravano nelle fabbriche e si occupavano di agricoltura. Attualmente gli indiani sono circa cinquecentomila*

Carlo D'Angelo

PRIME VISIONI

UN TRENO E' FERMO A BERLINO, all'Ambrosio.

Da un soggetto originale di Will Trenper, ■ coproduzione Italo-franco-tedesca in bianco e nero, con regista Rolf Hädrich. La vicenda narra di un giovane tedesco istituisce clandestinamente su un treno americano collegante Berlino Ovest con la Repubblica Federale Tedesca e perciò costretto ad attraversare con scorta armata la zona germanica controllata dai sovietici. Il clandestino è appunto sulle sul convoglio per ■ si russi e arrivare nel mondo libero. La trama ha sviluppi sentimentali e politici e mostra anche la destituzione ■ comandante il treno, reo di aver dato di ignorare la presenza a bordo di fuggiaschi. Interpreti: Jose Ferrer, Sean Flynn, Nicole Courcel, Annie Gorassini, Carlo Hinterman, Maria Pia Luci.

COVER GIRLS, RAGAZZE DI TUTTI, al Reposi.

In scena a colori. Il film è diretto da un regista che si firma José Bonnerat. Quest'anno tra il film-inchiesta e la commedia di costume con situazioni di protagonisti) e «sexy», che sono Georgia Moll, Maria Grazia Buccella, Carol Walker, Rudi Salger, Beatrice Laforest, Evi Marandi, Ulla Andreasson, ecc.. *Cover Girls* narra di svariate ■ che, ■ di diversi stratagemmi, copreno con una più che lecita attività di indossatrici e di modelle per foto da copertina un'assai meno irreprensibile funzione di call-girls, ossia ragazze-squillo. Con le «belle» succitate, gli attori Claudio Gora, Fred Williams, Paul Muller, Jean Valmont.

La soprano Anna Moffo, attraente «Violetta»

Stasera la prima al "Nuovo„

Traviata (Anna Moffo) brinda con i «lieti calici»

Va in scena stasera al Nuovo, per la stagione del Regio, la «Traviata» di Verdi con Anna Moffo, Renato Cioni, Licinio Montefusco. Dirige il maestro Alberto Erede, la regia è di Filippo Crivelli.

Il ■ *La dame* ■ camelias di Alessandro Dumas figlio, pubblicato nel 1845 a Parigi, suscitò un'impressione profonda, che ebbe vasta ed immediata risonanza in tutta l'Europa. Giuseppina Strepponi, l'amorevole e intelligente compagna di Giuseppe Verdi (e che contribuì non poco alla formazione culturale e spirituale) gli rivelò l'interessante argomento del lavoro, che necessò prontamente la fantasia del musicista umanista, che tanto intuì la ■ cabilità di trarne un'opera con e spettacolo, ma di sentimento, quale egli da tempo vagheggiava.

Perciò impegnato a scrivere una nuova opera per il teatro La Fenice di Venezia — dove nel 1851 il *Rigoletto* aveva ottenuto un successo clamoroso — e non lavorando ancora ancora al *Trovatore*, si sentì irresistibilmente attratto da quella figura così profondamente umana, così vibrante di passione e che reduce, con un alto di dolore e sublime sacrificio, una torbida vita di piaceri.

Ritornato a Busseto dopo il grandioso esito del *Trovatore* (Roma, 1853), si rimise al lavoro con intensità febbrile, che gli faceva dichiarare a un amico: «L'opera di Venezia mi obbliga a fatiche tanto gravi, che ho appena il tempo di mangiare e di dormire qualche ora».

In questa scelta troviamo non rimane alcuna traccia della musica, che scorre viva e con trasparenza cristallina. Anche se degna di significati e di profonda espressività. Evidentemente Verdi la concepì in uno stato di grazia, quale solo al genio poteva essere concesso, coperto da una fantasia inesauribile e inesauribile e prepotente — come ben dimostra il manoscritto originale — con netta forzatura del linguaggio, senza e pentimenti, senza esitazioni e senza ritocchi. Specialmente la protagonista — che rimane la più perfetta figura femminile scolpita ■ Verdi — è resa con eccezionale e plastica evidenza nelle sue passioni contrastanti vicende psicologiche e sentimentali: dalla iniziale «voluttuosa spensieratezza» («Libiam ne'lieti calici», «Sempre libera degg'io, ecc.), al misterioso e trepidante sorgere d'un vero e non mai provato amore («Ah fors'è lui, che l'anima»), all'eroinhere violento e inaspettato della passione («Amami, Alfredo»), allo straziante sacrificio e alla sublime rinuncia dalla propria ■ per la felicità altrui («Dite alla giovine, ■ bella e ■ ra»), ■ dramma tragicamente sofferto e ■ la morte.

Sempre Violetta, in ogni ■ atteggiamento emotivo, irradia la scena con una luce di bellezza, che si proietta anche sugli altri personaggi, che, psicologicamente meno concreti, dalla protagonista traggono ragione d'essere e dinamico impulso drammatico. E tutto questo è ottenuto con un'estrema semplicità di mezzi, che si estende agli stessi preludi del primo e dell'ultimo atto; in questo, anzi, il senso dell'angoscia e della desolazione è reso stupendamente con pochi (ma celestiali) accordi e con ■ sottile ed elevata melodia nei violini. Così con *La traviata*, nel breve spazio di due anni, Verdi compiva quella «trilogia romantica», che divenne presto la più popolare espressione operistica di tutto il mondo.

La prima rappresentazione della *Traviata* a Venezia (6 marzo 1853) fu un «fiasco»: ma ad esso, oltre un complesso di elementi accidentali (come la scadente esecuzione da parte di alcuni cantanti? contribuì pure il disorientamento del pubblico di fronte alla novità della concezione del lavoro: novità tanto nella forma esteriore, non nello spirito, che imponeva, ad ascoltatori impreparati, problemi psicologici non consueti nel teatro lirico, affrontati con sottile e profondo ■ magine e risolti con senso di realtà, che fece della *Traviata* la prima opera «moderna», veristica e borghese.

l. c.

Stasera la cerimonia in ripresa diretta alla tv

La Cardinale piomba dall'America Ripartirà con il «nastro d'argento»?

Claudia Cardinale in stupenda in costume del suo film americano per essere presente stasera alla cerimonia. Monica Vitti è candidata per «Alta infedeltà»

(ANSA, mercoledì sera).

Stasera, in un elegante ritrovo dell'Est, verranno assegnati i «Nastri d'argento». Sarà presente alla manifestazione, alla sua XX edizione, il ministro per lo Spettacolo on. Achille Corona. In collegamento diretto, televisione (ore 21,35) e radio (ore 23) daranno un'ampia cronaca della manifestazione.

I candidati all'assegnazione, frutto di una duplice votazione effettuata dai soci del Sindacato nazionale giornalisti cinematografici, sono noti da tempo, dato che i nomi dei componenti (a varie riprese) da cui uscivano i vincitori, sono ■ oggetto di ampie comunicazioni del Sindacato stesso. Solo stasera però si conosceranno con precisione i lavoratori, quantunque (interessino) non ricompiute in aria (sapere alcuni nomi prescelti "alcuni").

Così, uno dei "Nastri" più ambiti, quello per la "migliore attrice", è ben difficile che sfugga a Claudia Cardinale per «La ragazza di Bube».

Impegnata coll'Universal per il suo primo film americano, Claudia ha ottenuto una breve licenza e se ne è volata da Hollywood a Roma, ma non è giunta nella capitale per ritirare il suo "Nastro", quale altra ragione valga tanto che l'abbia spronata a una trasferta così faticosa e lunga? D'altronde la tra rivali in "terna" della Cardinale (" ex aequo " Sandra Milo e Adriana Asti; Sophia Loren per «Matrimonio all'italiana» hanno già avuto altri riconoscimenti recenti.

Per il "regista del miglior film" la "terna" vede i nomi di Germi, Antonioni, Pasolini. Poiché il film del primo, «Sedotta e abbandonata» sarà forse altrimenti e ripetutamente premiato (miglior sceneggiatura; miglior produttore — Franco Cristaldi — ; migliore attore non protagonista: Leopoldo Trieste) è presumibile che il "Nastro" si sdoppi fra «Divorzio all'italiana» e «Vangelo secondo Matteo».

L'interprete principale di «Sedotta e abbandonata», ossia il bravissimo Saro Urzì avrà inoltre il quasi certo privilegio del "Nastro" al "miglior attore", superando gli antagonisti Mastroianni («Matrimonio all'italiana» e Manfredi («La bellula del boia»).

Imprevedibile, al momento, il "Nastro" per l'attrice "non protagonista" seppure Tecla Scarano, in scena di «Matrimonio all'italiana», abbia più "chances" della brava ma irreverente Monica Vitti di «Alta infedeltà».

a. v.

IL PUNTO ■ ■ ■ ASSAI DIFFUSO

CONTRO LA CALVIZIE

Un interessante esperimento dimostrativo a Milano

E' stato promosso ■ un Istituto per il trattamento dei capelli ■ proposta ■ un giornale ■ a gratuito - Il pubblico sarà informato sugli sviluppi ■ trattamenti sperimentali, che ■ sulla esperienza acquisita in migliaia ■ casi risolti in modo del ■ positivo

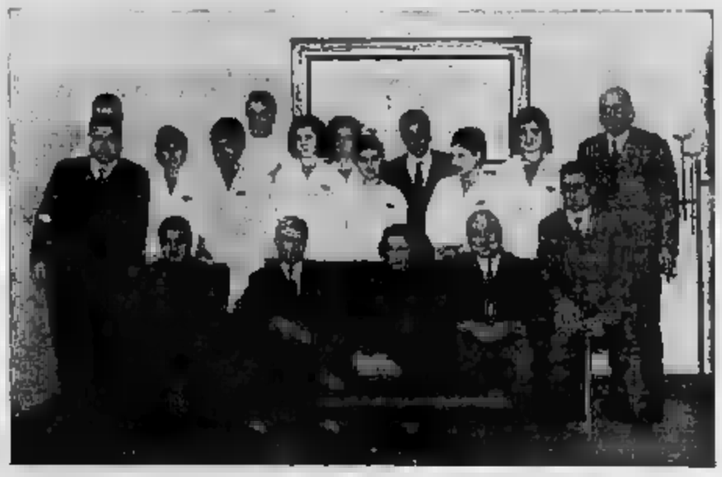

Nella foto, scattata il giorno ■ marzo nella sede di Milano degli Istituti Daniel's, ■ Dire 6, un gruppo di persone prescelte ■ settimanale milanese posano insieme con i rappresentanti del settimanale, l'Amministratore Unico degli Istituti, giunto espressamente da Roma, e il personale della sede ■ Milano

A giudicare dal numero degli annunci pubblicitari che quotidianamente compaiono su giornali e riviste magnificando ■ cura per i capelli, bisogna dire che il problema è, in questo momento, particolarmente sentito. L'industria, si sa, approntà quei prodotti del quale ■ trovare un più o meno ■ pronto collocamento sul mercato.

E' utile questa copiosità di preparati che ■ definiscono anti-calvizie? Diremo che essa è utile per quel tanto che serve a richiamare l'attenzione del pubblico sull'argomento, convincendolo che il male non racchiude — o perlomeno non racchiude sempre — un contenuto di inesorabilità e che è doveroso tentare ogni mezzo per contrastarlo; ma può anche essere dannosa quando si lascia l'acquirente arbitro di scegliersi un prodotto, sulla base di un'argomentazione generica, invece di guidarlo nella scelta del suo prodotto. Che, poi, se dovessimo allargare il discorso su questo punto, dovremmo dire che un prodotto non può assumersi a valore di rimedio generale, troppe essendo le cause della caduta dei capelli e assai diverse fra loro e che il trattamento completo non può prescindere da questi elementi: individuazione della causa, indicazione dei prodotti che, integrandosi nell'azione, concorrono a rimuoverla, e determinazione del tempo necessario per raggiungere ■ risultato positivo.

In questo momento stiamo assistendo ad un esperimento di estremo interesse. Un Istituto famoso nel trattamento dei capelli — il «Daniel's» — ha aderito alla proposta partita da un settimanale milanese, accettando di trattare un certo numero ■ casi in forma del tutto gratuita. L'Istituto ha posto come ■ condizione che gli assistiti rilascino, al termine dei trattamenti, una dichiarazione sull'esito ottenuto: se la dichiarazione sarà positiva, ■ rappresenterà la conferma della bontà dei trattamenti Daniel's; se la dichiarazione dovesse invece risultare in tutto o in parte, negativa, ■ indicherà implicitamente i limiti che la ■ dei capelli e dalle loro affezioni incontra. E' naturale che, per il solo fatto di aver accettato una prova così impegnativa, l'Istituto Daniel's confida nell'efficacia ■ suoi metodi: un'efficacia, d'altronde, che è ■ stata dalle migliaia di casi risolti positivamente ■ tutta Italia, giacché l'Istituto ■ ta in proprie sedi nei capoluoghi delle maggiori regioni.

L'invito, inutile dirlo, ha provocato — specie dopo che l'intervista è stata ripubblicata su giornali a grandissima diffusione — una pioggia di lettere da parte ■ persone d'ambo i sessi e d'ogni età, che si dichiaravano disposte a farsi trattare secondo le modalità espresse dall'intervista stessa. Sulla base delle lettere pervenute — che più o meno riportavano una sintomatologia — l'Istituto Daniel's ha convocato nella propria sede di Milano, in Piazza Diaz 6, un campione, intrapolato di richiedenti e, tra questi ultimi, ha proceduto alla scelta di una ■ dozzina di soggetti, quanti ■ primitiva proposta poneva a condizione della serietà e dell'indicatività dell'esperimento.

I trattamenti sono stati ■ ■ ■ to e dei loro risultati il pubblico sarà ■ tempestivamente informato, poiché l'Istituto Daniel's più che una pubblicità di tipo consueto, fondata cioè su elementi assiomatici, ■ ad un'opera di informazione che convinca attraverso l'esibizione di testimonianze, di fatti, di elementi probanti, incontrovertibili. In omaggio a tale principio, gli esperti dell'Istituto hanno lealmente avvertito una piccola percentuale dei convenuti che il loro caso appariva irrecuperabile, e quanto meno ■ offriva sufficienti garanzie di riuscita. Questa non è stata una regola di comodo, quanto è la norma tassativa dell'Istituto, che ■ intraprende alcun trattamento prima che il soggetto non sia passato all'esame del tricologo fino quando che dura ■ quarantà minuti ad un'ora ed è, oltre che condizione preliminare ad ogni intervento, assolutamente gratuito). I casi prescelti, tutti molto accentuati, rappresentano un campione stratificato, assai comprendono una casistica sufficientemente vasta ■ plata di forme ■ alopecia. La dimostrazione sperimentale avrà, dunque, un suo innegabile significato.

Gli ■ orli dell'Istituto Daniel's intendono, in questa occasione, richiamare l'attenzione di tutto il pubblico sull'importanza ■ ricorrere a trattamenti adeguati ed appropriati per bloccare ■ marcia della calvizie: della persone che, per comprensibili ragioni, non desiderano apparire pubblicamente, ma vogliono la discrezione che è propria dell'Istituto. Queste persone ■ chiedere egualmente un esame del loro caso — ripetiamo, in forma gratuita — e intraprendere poi, ove lo ritengano, il trattamento. L'invito vale anche per quanti risiedono in città che non sono ■ dell'Istituto, giacché per ■ è ■ studiato uno speciale trattamento da effettuarsi in casa ■ ria, sotto la direzione e con le formule dell'Istituto. Ognuno può, quindi, chiedere un appuntamento per telefono (al numero indicato) di non presentarsi all'Istituto, salvo casi eccezionali, senza quella alta preventiva, ■ esporsi a lunghe attese) e può anticiparsi all'esame. Se il loro caso verrà giudicato suscettibile di risultati positivi, potranno decidere, con perfetta cognizione di ■ sul da farsi.

L'Istituto Daniel's, oltre che a Milano, opera a Torino, in via Bruno Buozzi 5 (angolo via Roma). Telefoni: 521-687, 544-780 (che potete chiamare per fissare un appuntamento per una consultazione complementare gratuita); a Roma, in via Barberini 86; a Bologna in via Calzoleria 1, ed a Palermo in via Ruggero Settimo 78. L'orario è fissato dalle 10,30 alle 13,30 e dalle 15 alle 20; il sabato, dalle 10 alle ■,30 e dalle ■ alle 17. La segreteria che risponde alle chiamate si attiene, come il personale tutto, alla regola della più rigorosa discrezione. L'ambiente è moderno, elegante; i gabinetti di trattamento dislodi per signore e signori e comunque individuali. Le operatrici incaricate dei trattamenti sono state preventivamente sottoposte ad un «training» Assai scrupolose a prestano la loro opera specialmente sotto la direzione di un tricologo, il quale ■ attiene, da parte sua, alla norma che per ogni assistito viene istituita e nella quale sono minuziosamente riportate le condizioni del soggetto al momento dell'intervista, il trattamento prescritto, le sue reazioni dopo le varie sedute, l'esito finale.

POLCO ALBISSI

OGGI E DOMANI ALLA RADIO

Il Candeliere, alle 20,25 sul Nazionale - Canzoni, alle 20 sul Secondo

MERCOLEDI' 31 MARZO

PROGRAMMA NAZIONALE (Torino I, m. 457,1, Torino m.t. 1). — Ore 7: Giornale - 13,10: Le novità da vedere in prima del cinema e del teatro - 15,30: Parata di successi - 15,45: Quadrante economico - 16: Per i piccoli.

Ore 16,30: Rassegna di giovani concertisti: soprano Maria Cecilia Rorsetti - 17: Giornale - 17,20: Radio per le Scuole di Arturo Pedrazzi - 18: Bellissimo - 18,15: Tastiere.

Ore 18,35: Appuntamento con la canzone napoletana. Canzoni e opere di fine inverno - 18,05: Il settimanale dell'agricoltura - 19,30: Motivi in giostra - 20: Giornale.

Ore 20,25: «Il candeliere», tre atti di Emilio Macchi musica di Carlo Pribitkin; direttore Pietro Argento - Orchestra sinfonica e coro di Roma - 23: Oggi al Parlamento - Giornale.

SECONDO PROGRAMMA (Torino III m. 207,2. Torino m.t. II. Alessandria Biella Cuneo m. 190,1). — Ore 14,30: Giornale - Borsa di Milano - 14,45: Giochi in vetrina - 15: Arte e casa nostra: centi e denari - Incolo italiano - 15,15: Motivi per voi - 15,30: Giornale - 15,35: Concerto in miniatura: interpreti di ieri e di oggi: Raffaele Calabrese - 16: Ragtime.

Ore 16,30: Giornale - 16,35: Tre minuti per te - 16,36: Dischi dei vostri sogni - 17: Musiche da film - 17,10: Giornale - 17,35: Non tutti ma molti: piccola enciclopedia popolare - Ore 17,45: Balocchi musicali - 18,30: Giornale - 18,35: Circus estate: Ornella Pinotti e l'organismo umano - 18,50: I vostri preferiti - 19,30: Radiosport.

Ore 20: Concerto di musica leggera - 21: La ricerca scientifica in Italia - 21,20: Giornale - 21,40: Gioco a quiz: gioco - 21,50: La voce dei poeti: urbanistica di alcuni laureati - 22,10: Musica nella sera - 22,30-22,40: Giornale.

TERZO PROGRAMMA (Torino III m. 219,5. Torino m.t. III). — Ore 18,30: La rassegna - 18,45: Musiche di A. Soliera - 19,30: Concerto di ogni sera - 20,30: Rivista delle riviste - 20,40: Musiche di Hector Berlioz - 21: Il giornale del Terzo - 21,20: Cortume - 21,30: Musiche di Scriabinovec - 22,15: I Cinquecento - 22,45: Ora Minori: La musica oggi.

GIOVEDI' 1 APRILE

PROGRAMMA NAZIONALE. — Ore 8: Giornale - 8,30-10,30: Programmi musicali e di varietà - 10,30: L'antenna - 11: Passeggiata nel tempo - 11,15: Arm. di casa nostra - 11,30: Musiche di Mozart - 11,45: Musica per archi - 12: Giornale - 12,20: Arlecchino - 13: Giornale - 13,35: Musica dal palcoscenico e dallo schermo - 15: Giornale - 15,15: Taccuino musicale - 16: Per i ragazzi - 18,30: Conversazioni per le Quaresime - 18,45: Il tempo in disco - 19: Giornale - 17,25: Le nostre canzoni - 18,10: Musiche di compositori italiani - 18,50: Piccolo concerto - 19,30: Motivi in giostra - 20: Giornale - 20,25: Carosello musicale - 21: «La disavventura giudiziaria del signor La Bride», racconto di G. Courteline - 21,35: Manuel Diaz Cañn e la sua chitarra - 22,15: Concerto - 23: Oggi al Parlamento - Giornale.

SECONDO PROGRAMMA. — Ore 8,30: Giornale - 8,40-9,30: Programmi musicali - 9,30: Giornale - 9,35: Giochini, musicali conviviali - Vacanze d'inverno - Carosello dell'appetito - 10,30: Giornale - 10,35: Le nuove canzoni italiane - 11,05: Buonumore in musica - 11,30: Giornale - 12-12,20: Universo comunista - 13: L'appuntamento delle tredici - 13,10: Giornale - 13,35: Il disco del giorno - 14: Voci alla ribalta - 14,30: Giornale - Borsa di Milano - 14,45: Novità discografiche - 15: Momento musicale - 15,15: Ruote e motori - 15,30: Giornale - 15,35: Balletti da opere - 16: Arpeggio - 16,30: Giornale - 16,35: Arrivo del Giro ciclistico della Campania - 16,40: Un giorno a New York con Armando Franzioli - 17,10: Giornale - 17,35: Da Macerata: serata per l'incontro di calcio Italia-Spagna allietanti - 17,45: Radiosalotto - 18,30: Giornale - 18,35: Classe unica - 18,50: I vostri preferiti - 19,30 Radiosport - 20: Club - 21: Divagazioni sul tempo lirico - 21,30: Giornale - 21,40: Musica nel la sera - 22,15: L'angolo del jazz - 22,30: Giornale.

OGGI SUL VIDEO

Primo Canale (nazionale)

16,45: La nuova Scuola Media.
17,30: La tv dei ragazzi: Piccola storia. - Cartoni
18,30: Non è mai troppo tardi.
19 —: Telegiornale.
19,10: «I due timidi», un atto di Eugène Labiche.
19,55: Sport - Cronache - La giornata parlamentare.
20,30: Telegiornale.
21 —: Almanacco di storia, scienza e varia umanità.
22 —: Incontri con il jazz: I Californiani.
22,35: Roma: Consegna dei nastri d'argento
23 —: Telegiornale.

Secondo Canale

21 —: Telegiornale.
21,15: Tutto il mondo è un teatro
22,35: I protagonisti: Cartoni animati.

TELEVISIONE SVIZZERA — Ore 20: Telegiornale - 20,20: Il canzoniere. Divagazioni musicali - 20,35: «La famiglia sotto accusa», telefilm

I PROGRAMMI DI DOMANI

PRIMO CANALE (NAZIONALE) — Ore 8,30-14,15: Telescuola - 15,45: Napoli: archivio civiltà della Campania - 17: Il tuo domani - 17,30: La tv dei ragazzi - 18,30: ■ non è mai troppo tardi - 18: Telegiornale - 19,15: La tv degli agricoltori - 19,■: Una ■ per voi - 19,50: Sport - Cronache italiane - La giornata parlamentare - 20,30: Telegiornale - 21: I detectives: «Vivere sulla collina», telefilm - 21,50: Antiprima - 22,45: Quindici minuti con Armando Romeo - 23: Telegiornale.

SECONDO CANALE — Ore ■: Telegiornale - 21,15: La Fiera dei sogni - 22,30: Cordialmente -

INFORMITALIA
ISTITUTO NAZIONALE INFORMAZIONI. Controlli, indagini, infedeltà. Esito ■ ■ Teresa ■ - ■

MOTTURA FONTANA & C.

Autolinee merci con partenze giornaliere per:

- ■ e Valli
- Verona Vicenza ■ ■ Venezia Udine Gorizia Trieste Bolzano Trento Merano e tutte le località minori della Tre Venezie
- Roma ■ Lazio
- Napoli ■ Campania
- Genova Rapallo La Spezia ■ Carrara Savona ■ Imperia ■ Remo Ventimiglia e ■ minori ■ Due Riviere e Versilia
- ■ ■ Lombardia
- Sardegna

CASA DI SPEDIZIONI
TORINO - Corso Giulio Cesare (ang. Corso Taranto, 36)
Telefoni 271.833/4/5/6/7

STAMPA SERA — MOTORI

In giro per il mondo

STAMPA SERA — MOTORI

il salotto dell'AUTO

di Ferruccio Bernabò

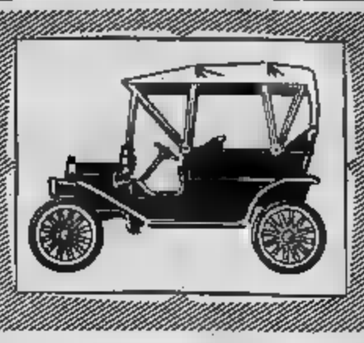

Per conservarle a lungo

La rotazione delle gomme

Sulla buona conservazione e sulla durata dei pneumatici influiscono parecchi fattori: il modo di guidare, la velocità, la cura nel conservarli alla pressione prescritta, lo stato della sospensioni, il corretto permanere degli angoli caratteristici di convergenza e di inclinazione delle ruote, l'equilibratura di queste ultime, le condizioni del fondo stradale, il sovraccarico. E infine la periodica rotazione delle ruote è molto importante.

Infatti, anche quando i requisiti di cui sopra sono rispettati, i pneumatici non sono tutti sollecitati allo stesso modo. Ad esempio, il consumo di quelli anteriori è di quelli posteriori è molto diverso, anche in relazione all'asse motore: così è differente l'usura del battistrada delle gomme che si trovano sulla parte esterna della strada (ciok di destra), rispetto a quelle interne. Ed è invece indispensabile, anche agli effetti economici, che il consumo sia uniforme.

E' pertanto necessario procedere a una permutazione delle ruote ogni 8-10 mila chilometri al massimo. Siccome oggi le forature sono estremamente rare, accade frequentemente che la ruota di scorta resti magari un anno o due inutilizzata nel baule, mentre potrebbe molto bene concorrere al proficuamento medio della vita dell'intero treno di gomme.

Uno schema di rotazione molto semplice è questo: la ruota di scorta va al posto di quella posteriore destra, questa al posto dell'anteriore sinistra, che a sua volta monta in sostituzione della ruota posteriore sinistra; la posteriore sinistra al posto dell'anteriore destra. La ruota diventa di scorta.

Cinquant'anni fa, a 260 chilometri-ora

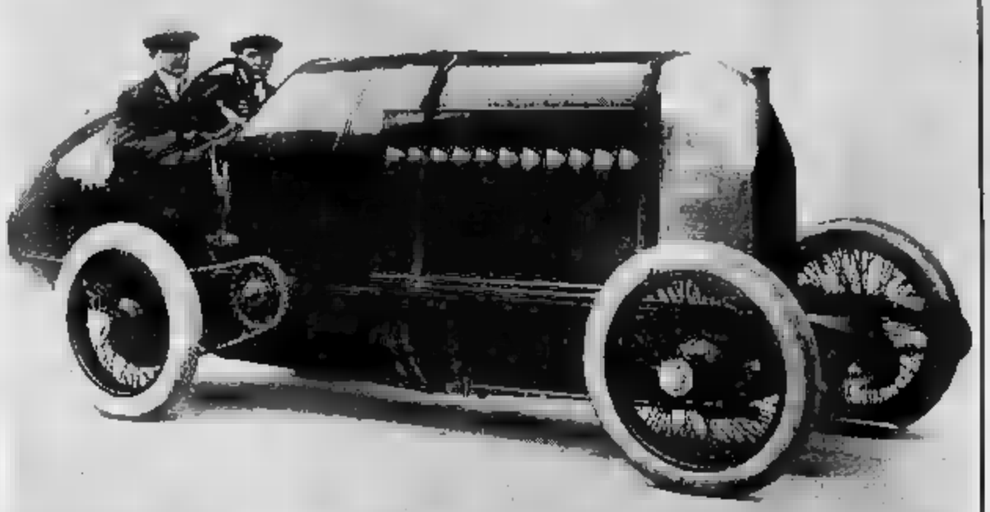

Questa gigantesca macchina da corsa è la Fiat tipo «S 76» (ricordata anche come «300 HP»), costruita nel 1911. Azionata da un motore a 4 cilindri di ben 28.353 cmc, che forniva la potenza di 290 CV a 1900 giri, avrebbe dovuto effettuare dei tentativi di record, che poi non ebbero luogo. Tuttavia nel 1913 il pilota belga Duray, in una prova in rettilineo nei pressi di Ostenda, raggiunse ufficialmente la velocità di 260 chilometri orari, la più alta mai registrata fino a quell'anno. Come si vede nella fotografia (con Felice Nazzaro al volante e il meccanico Foguagni) la Fiat «S 76» aveva la trasmissione a catena a una linea già lungamente aerodinamica (si osservi la carenatura inferiore del telaio e i due elementi fuoriusciti dai mozzi posteriori).

Più nulla che bambini

La produzione di automobili è in tutto il mondo in continuo aumento. Un'interessante statistica americana, resa nota di recente, indica tra l'altro che negli Stati Uniti nascono attualmente più auto che bambini.

Analoghe indicazioni non sono ancora state fatte, a quanto pare, in altri Paesi; sembra comunque che anche nell'Europa occidentale il rapporto tra auto costruite e bimbi che vengono al mondo sia molto vicino a quello registrato negli Stati Uniti.

Abate prossimo a sposarsi

Il corridore automobilistico torinese Carlo Mario Abate sarebbe intenzionato a ritirarsi definitivamente dall'attività competitiva in seguito al suo prossimo matrimonio.

Attualmente Abate è in contatto con Ferrari per un suo eventuale impiego nella scuderia di Maranello.

Le donne e i freni

In Francia, l'ente nazionale per la sicurezza stradale ha posto a 1000 automobilisti la seguente domanda: «In buone condizioni di fondo stradale, quanti metri occorrono in media per fermare una macchina marciante rispettivamente a 30, 100 e 130 chilometri orari?».

Soltanto il 15 per cento delle risposte sono risultate sufficientemente esatte, mentre il 35 per cento degli interrogati hanno indicato distanze di arresto largamente inferiori alla realtà, dimostrando di possedere una fiducia eccessiva nelle possibilità dei freni delle loro macchine.

E' curioso osservare che in questo «test» sono state soprattutto le donne automobiliste a credere che il veicolo si possa arrestare in molto minor spazio di quanto effettivamente ne occorra. Ad esempio, una ha risposto: «a 30 km. orari bastano cinque metri per fermarsi, a venti metri a 100» (in effetti ne sono rispettivamente almeno 26 e 157).

Il colosso americano sempre più impegnato nello sport

Motori Ford di formula 1 per gli inglesi nel 1966

E' in preparazione un «8 V» per le Lotus, Cooper e Brabham, che dalla prossima stagione non potranno più contare sui Coventry-Climax

Dal nostro corrispondente

Londra, mercoledì sera.

La crisi che affascina gl'industriali dell'automobilismo britannico, dopo la decisione della Federazione Internazionale di adottare un nuovo Formula uno per il 1966, è stata scuotita dall'intervento della Ford. A pochi giorni dall'annuncio del ritiro della Coventry Climax dalle competizioni, alla fine della corrente stagione, si è infatti saputo che la Casa americana è impegnata nella progettazione di un motore da tre litri, capace di sviluppare 400 CV. La lavorazione negli stabilimenti di Slough incomincerà non appena arriveranno dagli Stati Uniti i dati emersi da una speciale macchina calcolatrice, soprannominata «il fabbricamotori istantaneo». Il nuovo motore, che sarà a 8 cilindri, verrà messo dalla Ford a disposizione della Lotus, della Cooper e della Brabham. La B.R.M., la maggiore fonderia inglese, sta preparando da tempo un motore suo.

Fino a pochi settimani fa, per l'esattezza fino al Salone di Ginevra, la prospettive dell'automobilismo sportivo britannico erano affatto brillanti. Sir William Lyons, il presidente Jaguar, di cui la Coventry Climax è filiazione, aveva dichiarato che la costruzione dei suoi da corsa non *anticonomica. La Jaguar è in fase* espansione commerciale, ha maggiore convenienza a curare il settore del rallies. «Con grande dispiacere» disse Sir William «siamo costretti a ritirarci dalla Formula uno. Le spese del '65 sarebbero proibitive, non possiamo permetterle».

Per la Lotus, la Cooper e la Brabham fu un brutto colpo. Colin Chapman, John Cooper e Jack Brabham, proprietari delle tre Case, si rivolsero al Royal Automobil Club. Avevano sempre avuto motori Coventry Climax per le loro vetture, non possedevano l'attrezzatura né i capitali necessari per mettersi da soli a produrre un motore proprio. Il Royal Automobil Club pensò di chiedere un aiuto al ministro dello Sport del governo Wilson, Denis Rotcell quando la crisi entrò in scena.

La Ford cerca di conquistarsi un «posto al sole» nell'automobilismo sportivo internazionale, ha tentato persino di accordarsi a un certo punto la Ferrari. Adesso ne ha presentato l'occasione buona. Tre importanti Case sportive, quelle cui la fonte dipende il prestigio britannico, avevano bisogno di un motore. Se la Ford avesse rifiutato, avrebbero fatto la fine della British Racing Partnership, di Ken Gregory e Stirling Moss, che ha abbandonato l'anno scorso la formula uno. La Ford compì qualche sondaggio ufficioso, Chapman, Cooper e Brabham di sua iniziativa; Chapman più entusiasmo degli altri, perché tra la Lotus e la Ford esistono già ottimi rapporti. I particolari dell'accordo furono firmati appunto durante il Salone di Ginevra.

Informazioni tecniche sul nuovo motore Ford non se ne hanno ancora. Sir John Whitmore, che guiderà la nuova Ford G.T. a Le Mans, ritiene che esso sarà simile a quello da 4,27 litri, 8 cilindri, della sua vettura. Questo quattro è frutto anch'esso del «fabbricamotori istantaneo». E' una versione corretta di quello che debuttò l'anno scorso a Le Mans stabilendo il record sul giro. Negli stabilimenti di Slough si è certi che la nuova Ford G.T. batterà questa volta la Ferrari.

Il guaio per l'automobilismo britannico è che la Ford ha pochi mesi a disposizione per costruire questo motore. Lo Lotus, la Cooper e la Brabham, qualora affrontassero la prossima stagione con un motore non collaudato, sarebbero relegate alla parte di comparse nei confronti sia della Ferrari che della B.R.M., già avanti nella lavorazione della loro 3 litri; e forse anche della Honda, che si sta silenziosamente preparando, in silenzio, a scompaginare i costruttori europei. E' interessante notare a questo proposito che Brabham, a Silverstone, quindici giorni fa, aveva sulla sua vettura un motore Honda. Il risultato fu soddisfacente, anche se a causa della pioggia la gara dovette essere sospesa.

Ennio Caretto

La cintura «di sicurezza»

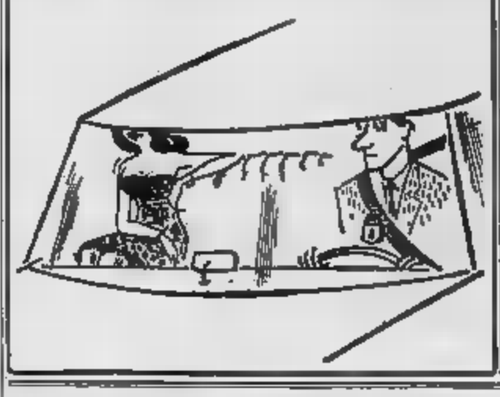

Secondo un'indagine americana

Tempo cattivo, maggiori incidenti

Chicago, mercoledì sera.

In base ad uno studio condotto per conto del Consiglio cittadino preposto alla Sicurezza del traffico, è risultato che un quarto degli incidenti verificatisi a Chicago nel 1963, vale a dire oltre 33 mila su un totale di 132.000, sono da attribuirsi alla pioggia, alla neve e al ghiaccio.

Le condizioni atmosferiche hanno messo in evidenza l'incapacità di taluni guidatori nel fronteggiare e risolvere situazioni di un certo rischio venutesi a creare improvvisamente. In 6000 dei 33.000 incidenti si ebbero migliaia di feriti, mentre i sinistri mortali sono stati 45.

La frequenza degli incidenti può venir triplicata e anche quintuplicata dalla pioggia, e con la neve il numero degli incidenti può essere addirittura 10 volte più elevato che in condizioni normali. Sarebbe pertanto estremamente consigliabile che gli automobilisti non superassero una certa velocità di marcia, quando il tempo è cattivo.

I dati elencati più sopra dimostrano, purtroppo, che, malgrado i tecnici e gli esperti continuino a ripetere che sui bagnati, anche con pneumatici in ottimo stato, le velocità superiori agli 80 chilometri orari sono pericolose e azzardate, sono sempre numerosissimi gli automobilisti imprudenti e incoscienti. In particolare, lo studio ha accertato che pochi considerano guidando il fenomeno dell'*acquaplaning*, cioè della improvvisa perdita di aderenza delle ruote all'asfalto durante una pioggia lenta e rada o nelle prime fasi di un temporale.

Questi imprudenti non fanno nemmeno attenzione alle particolari condizioni esistenti negli abitati, dove non si tratta di evitare il pericolo di sbandamento ma di usare riguardo per i pedoni, capaci agli spruzzi d'acqua e di fango. Fuori degli abitati, alla velocità di 80-90 km. orari, su un pavimento reso viscido dalla pioggia, il veicolo non può più essere controllato e, sbandando, il più delle volte finisce contro un ostacolo sul bordo della strada o contro un'altra vettura sopraggiungente in senso inverso.

Duello Ferrari - Lotus al G. P. di Siracusa

La partecipazione delle Ferrari è il motivo centrale del Gran Premio di Siracusa in programma domenica prossima. La Ferrari, come si ricorderà, ha vinto la scorsa anno con John Surtees, al volante di una sola cilindri, e quest'anno punterà al bis con lo stesso Surtees e con Bandini, alla guida delle più recenti dodici cilindri.

Particolarmente interessata si presenta quindi il duello tra la Ferrari e la Lotus, condotte da Jim Clark

Sulle strade svizzere 2800 punti pericolosi

BERNA, martedì sera.

Già da alcuni anni, la Svizzera, famosa per la previdenza degli infortuni cura la compilazione di un elenco dei punti più pericolosi della rete stradale elvetica.

Gli incartamenti, riempiti parte della documentazione relativa, riguardano più di 2800 punti pericolosi — 1000 curve e pieghe, 500 curve, 300 passaggi a livello, ponti, gallerie, passaggi stretti, ecc. nonché 100 tratti di strada particolarmente pericolosi — e rendono note le circostanze che generarono gli incidenti, le loro conseguenze e gli effetti secondari.

Si è potuto stabilire che in ognuno di questi punti pericolosi avvengono in media 2,5 incidenti ogni anno. Nel complesso, calcolato in questi punti, si registrano ogni anno più di 7000 sinistri. Se si considera che gli stessi dell'Ufficio Prevenzione Infortuni non contengono i punti pericolosi delle città, si può dedurre ragionevole che circa il 20 per cento degli incidenti annunciati alla polizia avvengono in certi tratti. Con un miglioramento sistematico dei punti pericolosi si potrebbero evitare in Svizzera, soltanto fuori delle città, da 3000 a 4000 incidenti stradali.

Non è facile prevedere quanto costerebbe, in media, il risanamento dei punti pericolosi per la circolazione. Tale opera di adattamento, può infatti richiedere in alcuni casi la demolizione di case e la costruzione di appositi strade, mentre in altri casi può essere conseguita molto più semplicemente abbassando un muro o una siepe, spostando un segnale o migliorando la segnalazione esistente, mostrando una barriera di protezione, ecc. Questi accorgimenti, oltre ad aumentare la sicurezza del traffico, contribuiscono spesso ad accrescere la capacità della strada stessa.

L'ANGOLO DELLE DUE RUOTE

Niente gare per le 50 cc

(d. a.) *Più volte ci è stato chiesto dagli appassionati della sport motociclistico per quale ragione in Italia non si fanno gare della classe 50 cc, e perché nessuna Casa italiana partecipa alle competizioni internazionali e mondiali che si svolgono nei altri Paesi. Queste domande sorgevano spontanee specie dopo i risultati eccezionali ottenuti dalle moto tedesche Kreidler, e dalle giapponesi Honda e Suzuki durante le prove di campionato mondiale, con le elaborative medie di oltre 140 km. all'ora.*

La risposta a questi interrogativi è molto semplice: la Casa motociclistica italiana sono contrarie. I motivi per cui i nostri costruttori si oppongano alle competizioni della classe 50 cc. sono vari. Secondo alcuni partecipare alle gare della minima cilindrata significherebbe innanzi tutto sostenere delle spese che in ultima analisi finirebbero inevitabilmente per influenzare quella parte di utenti giovani e giovanissimi che è quasi la conseguenza di tutte le strade come terreno di prova.

Una novità d'Oltremanica

Lenti in plastica per i proiettori

Al Salone di Ginevra la ditta inglese Lucas ha presentato un nuovo accessorio della sua già vasta gamma, collaterale alla produzione principale di apparecchiature elettriche per vetture. Si tratta di un paio di speciali lenti di plastica, da applicare sui fari delle vetture costruite in Inghilterra quando si devono a viaggiare «sul Continente», come gli inglesi chiamano l'Europa.

Esiste infatti il problema dell'orientamento dei proiettori. Come è noto, i fari moderni sono del tipo «asimmetrico», cioè hanno il fascio di luce orientato verso destra in posizione anabbagliante, con il duplice scopo di non illuminare troppo la zona della parte di chi incrocia, illuminando al tempo stesso efficacemente il bordo destro della strada.

Le macchine inglesi, fatte per tenere la sinistra, vanno evidentemente i proiettori orientati in modo opposto, cioè con maggiore inclinazione verso il bordo sinistro della strada. Quando vengono in Europa in quando vetture dirette verso la Inghilterra si produce quindi una situazione spiacevole, che l'accessorio in questione intende evitare.

Le lenti devono il fascio luminoso prodotto dai fari orientati a sinistra dell'angolo preciso necessario per la circolazione a destra. Il materiale impiegato è un plastico con elevate caratteristiche, in particolare la trasparenza. E'sso è di colore giallo, per adeguarsi anche alle prescrizioni francesi in fatto di colorazione delle luce.

Un problema piccolo, in apparenza, ma sicuramente collegato al vasto complesso di fattori relativi alla sicurezza di marcia, è stato così risolto in modo semplice ed efficace.

E. P.

Si migliorano le piste dell'autodromo di Imola

IMOLA, mercoledì sera.

Proseguono i lavori per rendere più efficiente ed agibile l'autodromo di Imola. La prima parte dei lavori comprende la costruzione di una palazzina a quattro piani per la stampa, i cronometristi e altri servizi, che sarà realizzata in acciaio, alluminio e vetro.

Nel programma dei miglioramenti della pista figurano, tra l'altro, le opere di protezione meccanica realizzate con guard-rail, l'asfaltatura della pista in corrispondenza dell'accesso ai box e la costruzione degli steccati.

Un impiegato di banca l'ha costruito in tre anni

Il «cabriolet» sulla terrazza

BONN, marzo.

Un impiegato di banca ha costruito sulla terrazza della propria abitazione una magnifica automobile di linea snella ed elegante. Si tratta di un «cabriolet» con telaio VW e una carrozzeria di alluminio. Per realizzare il suo progetto, Hans Hochmut — così si chiama il non comune costruttore — ha sacrificato tutte le domeniche, le feste, i giorni di libertà e le vacanze estive per ben tre anni consecutivi. Non è stato facile far accettare in strada la «creatura» di Hochmut: l'impiegato ha dovuto chiamare l'autogrù dei vigili del fuoco. «Per lo scollo — ha spiegato ai giornalisti — la mia auto non passava».

Un utile accessorio: il fanalino apri-portiere

Il problema della sicurezza in campo automobilistico si colora di mille aspetti diversi toccando un'infinità di questioni più o meno importanti, ma tutte degne di essere risolte per portare un proficuo e grande contributo alla diminuzione degli incidenti stradali. Fra le molte soluzioni tecniche, una assai interessante è quella del fanalino che si illumina con l'apertura della portiera su cui è sistemato. In sostanza è un avviso, un segnale di allarme per chi sta sopraggiungendo, magari lungo una via male illuminata, un richiamo anti-distrazioni. E si sa che talvolta basta un attimo per evitare una disgrazia e — a parte ovviamente ogni responsabilità morale o giuridica — per salvarsi da un mare di guai.

Finora l'uso del fanalino apri-porte era limitato alle vetture di grossa cilindrata o di un certo tono, sulle quali era montato in serie. Ora, invece, grazie all'iniziativa del carrozziere torinese Maddalotti, il dispositivo, in vista di accessorio, potrà essere impiegato su qualsiasi tipo di macchina, a parte delle utilitarie. Per l'applicazione è una premessa indispensabile: gli sportelli debbono essere di apertura contrapposta, ed il montaggio è facilmente intuibile.

Il fanalino ideato da Maddalotti è di forma triangolare, con la punta rivolta verso l'alto. Dalla base viene proiettato sul piano stradale una zona diffusa di luce bianca, in grado di illuminare un vasto tratto del terreno, il che può risultare molto comodo nel caso di fermate fuori programma in strade di campagna magari per cambiare una gomma. L'area del triangolo è di colore rosso, intermittente. Il prezzo, sul mercato, dovrebbe aggirarsi sulle 8-9.000 lire.

Accanto a questo dispositivo un altro — più semplice — studio altrettanto utile. Si tratta sempre di un triangolo rosso catarifrangente, ma senza proiezione di luce. Il suo costo è, naturalmente, inferiore; è di circa 1500-2000 lire. Entrambi gli apparecchi possono essere montati agevolmente da soli, a patto di intendersene un po'. Comunque, l'operazione presso un elettrauto di fiducia non dovrebbe costare più di mille lire e dovrebbe concludersi nel giro di una mezz'ora, considerando oggi che il lavoro non è troppo difficile e che perciò i costruttori forniscono i due dispositivi muniti di viti, particolari e istruzioni in gomma.

M. F.

Una mostra a Torino di vetture sportive

L'A.N.F.I.A. ha deciso di studiare la possibilità di allestire, nell'ambito organizzativo del Salone dell'Automobile, una mostra ristretta riservata unicamente alle vetture sportive di costruzione italiana.

L'esposizione dovrebbe aver luogo all'inizio del prossimo anno a Torino nei locali del Museo dell'Automobile.

Le modalità di partecipazione e la data definitiva saranno comunque precisate in un secondo tempo.

C. G. CESARE 304
AUTOCENTAURO
RENAULT
TELEFONO 853.838

SPORT

Come se non bastassero quelle sul campionato...

Nazionale: polemica Herrera - Fabbri

Il frastuono può nuocere alla loro tranquillità

E a farne le spese sono gli azzurri

Il c. t. della Nazionale respinge le accuse di «dolce vita» - E aggiunge: «Herrera sia meno presuntuoso» - Oggi partita di allenamento con la Reggiana - Domenghini n. 10 - Lodetti infortunato

DAL NOSTRO INVIATO

Firenze, mercoledì sera.

Come se non bastasse il campionato, ecco che nascono ora anche le polemiche fra allenatori e il commissario tecnico azzurro a movimentare il nostro mondo del calcio, e questa volta si tratta di una «guerra piuttosto seria». I termini della vertenza sono noti. Herrera si è lamentato in una intervista, rilasciata ad un giornale milanese, della eccessiva libertà concessa da Fabbri ai giocatori azzurri dopo la gara di Amburgo, tanto che qualcuno sarebbe rientrato in albergo alle cinque del mattino dopo una notte passata in un night club; e poiché nello sport i peccati si pagano, i nerazzurri dell'Inter (sempre secondo Herrera) avrebbero giocato male a Mantova.

Fabbri non ha atteso a rispondere al suo accusatore, e lo ha fatto con una violenza di cui non lo credevamo capace. Ecco le parti più salienti del suo discorso: «Quello che ha detto il signor Herrera da di così poco serio da parte sua che non varrebbe la pena di una risposta». E continua: «Altre volte ho affermato che non mi sarei mai confuso in polemiche con allenatori di società, con maggior ragione se questi erano stranieri; questa volta però faccio una eccezione...». Dopo aver difeso il suo operato ad Amburgo, acconsentendo ad una libertà vigilata, ad una semplice serata passata da un gruppo di giocatori in una sala per «sentire un po' di musica ed assistere ad uno spettacolo», il commissario tecnico italiano continua affermando di essere il solo ed unico responsabile della nazionali italiana e pertanto di non accettare alcuna interferenza al suo operato. E la conclusione è altrettanto aspra ed accusatrice: «Mi pare a questo punto — dice Fabbri — che sia il signor Herrera che abbia bisogno di una raccomandazione: si modери un pochino, sia meno presuntuoso, e ne trarrà sicuramente beneficio, lui e la sua società, che ha un grande prestigio da difendere e la squadra. E soprattutto non creda che la vittoria e le conquiste dell'Inter siano solamente ed esclusivamente merito suo».

Per evitare malintesi (in meglio o in peggio...) Fabbri non ha rischiato di affidare le sue parole ad una semplice dattatura, ha consegnato a tutti i giornalisti presenti un documento scritto, che assume così il carattere ufficiale. E' nostro dovere accennare ai termini della polemica, senza peraltro tacere come dispiaccia a molti che tutto questo succeda fra due tecnici così in vista.

Sappiamo tutti che molti atleti italiani, al termine del banchetto che ha seguito la gara di Amburgo, sono andati in giro per la città e sappiamo anche che Fabbri ha concesso loro un permesso straordinario. Giusto o sbagliato che sia, l'ordine di «serata libera» è venuto. Forse Fabbri ha peccato di fiducia nel comportamento dei suoi uomini, però era dopotutto logico che, a nessuno poteva credere che qualcuno sarebbe rientrato in albergo alle prime luci dell'alba. Sostenere ora, a due settimane di distanza e per di più pubblicamente, che la prova piuttosto scarsa dell'Inter a Mantova è da addebitare alla «dolce vita di Amburgo» è comunque un errore di tempo (perché troppo tardi) e di modo (perché caso mai si doveva seguire il canale logico della protesta per lettera). Ma Helenio Herrera è un personaggio che non ammette mezzi termini.

Spiace solamente che a far le spese di tutte queste voci e di queste discussioni siano i calciatori azzurri, che stanno iniziando proprio con l'attuale raduno la parte più impegnativa del turno eliminatorio nella Coppa del Mondo. Spiace perché tutto questo frastuono potrebbe nuocere alla loro tranquillità ed al loro comportamento sul campo. Questo è tempo di agire

* *

Passiamo ad argomenti tecnici. Oggi la Nazionale si allena in partita con la Reggiana. Fabbri (forse troppo occupato nella polemica...) non ha ancora comunicato la formazione titolare, ma — stante l'assenza provvisoria di Rivera infortunato — l'attacco azzurro dovrebbe essere presso a poco questo: Mora, Bulgarelli, Mazzola, Domenghini, Corso. Per i settori della retroguardia poche novità: Negri, Burgnich, Facchetti, Rosato, Guarneri, Picchi. Tutto l'Inter o quasi... Gli altri saranno riserve, e giocheranno nel 2° tempo: Albertosi, Robotti, Trapattoni, Bercellino, Orlando e Barison. Non potrà scendere in campo Lodetti, per infortunio. Il medico azzurro comunque assicura che l'attaccante milanista sarà pronto per il confronto di domenica con la Fiorentina.

Giulio Accatino

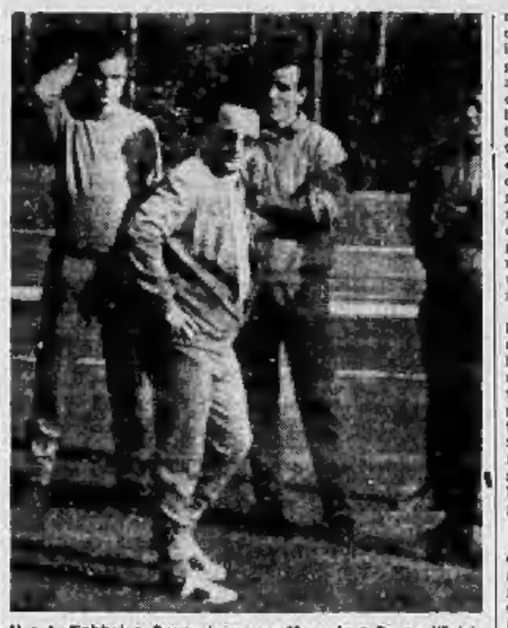

Il c. t. Fabbri a Coverciano con Mazzola e Corso (Tel.)

E' morta a Parigi la figlia di Herrera

Si chiamava Danielle, aveva 22 anni - Il decesso in seguito a complicazioni sopravvenute dopo una infezione virale alla gola - L'allenatore nerazzurro, avvertito telegraficamente, è partito immediatamente per la capitale francese

Danielle Herrera, in una foto di qualche tempo fa, mentre dipinge a Montmartre

Un telegramma giunto stamattina, ha gettato nella costernazione e nel dolore più profondo l'allenatore dell'Inter Helenio Herrera. A Parigi, ieri sera, è improvvisamente deceduta sua figlia Danielle, appena ventiduenne. Helenio Herrera, non appena appresa la notizia è partito immediatamente per la capitale francese in aereo.

Danielle Herrera, che abitava a Parigi con due sorelle e un fratello, ieri mattina lavorato tutto il giorno, svolgendo la sua consueta attività di pittrice e disegnatrice. A sera, tornata a casa, è stata assalita da brividi di febbre. Subito trasportata in una clinica le sono state prodigate le cure del caso, trattandosi di una complicazione sorta dopo un'infezione virale alla gola. Purtroppo, però, ogni premura dei medici è stata inutile: la povera ragazza nella notte è deceduta.

Danielle Herrera era una ragazza sensibile e riservata, che si dedicava interamente alla pittura. L'acido di caso, oltre che per il lavoro, soltanto per recarsi a Montmartre, dove stendeva il suo cavalletto per ritrarre qualche suggestivo angolo del popolare quartiere parigino. Era la figlia prediletta di Helenio, al quale era legata da un profondissimo affetto.

Pur vivendo a Parigi, seguiva l'attività del padre attraverso i giornali sportivi del lunedì. Non tralasciava occasione per venire in Italia a trovare il padre, nella sua villa di Appiano Gentile, e a sua volta Herrera la faceva frequenti visite a Parigi. L'ultima volta che padre e figlia ebbero occasione di incontrarsi, fu a Madrid, quindici giorni or sono: l'allenatore nerazzurro si recò nella capitale spagnola per assistere alla gara di ritorno fra Benfica e Real Madrid, e Danielle ne approfittò per trascorrere qualche ora con lui andandolo ad aspettare.

Helenio Herrera, come abbiamo detto, ha appreso stamane per telegramma la triste notizia: turbato e addoloratissimo, ha subito riservato un posto sul primo aereo per Parigi, alla cui volta è partito alle 11. E' un brutto colpo per l'allenatore dell'Inter; proprio adesso che la sua squadra, reduce dalla vittoria nel «derby» milanese, si apprestava a fornire il massimo sforzo teso alla conquista dello scudetto e della Coppa dei Campioni, il trainer nerazzurro vede stroncata la sua giusta esultanza, la sua stessa passione, da un tragico destino. In un momento così doloroso per Herrera, è doveroso accantonare tutte le polemiche — anche quelle rese note qui di fianco, relative alla Nazionale — di fronte al dramma di un padre che vede la figlia prediletta stroncata nel fiore degli anni, non c'è che da chinare la fronte sbendosi al suo dolore.

Luis Del Sol incerto per il «derby» torinese

Luis Del Sol è rimasto a riposo anche per l'allenamento di questa mattina, e pur se ci ha abituati alle guarigioni «in extremis», le probabilità di vederlo in campo domenica per il derby sono diminuite in maniera abbastanza notevole.

Riguardo a Combin, che è l'altro bianconero in predicato di giocare, c'è da dire che questa mattina si è allenato regolarmente apparendo in discrete condizioni. Anche sul suo impiego si nutrono però parecchi dubbi in quanto non si sa se Herrera rischierà di rilanciarlo dopo due mesi di assenza in un confronto tanto importante.

Il Torino, dal canto suo, si allena nel pomeriggio su un campo di provincia, per collaudare le condizioni di Ferrini, Meroni e Simoni.

forza!

Più importante la carriera più forti le responsabilità più facile l'esaurimento.

Presto, ai ripari! Da domani, ogni mattina una buona tazza di Ovomaltina.

Ovomaltina rinfranca muscoli e nervi.

Ovomaltina
dà forza!

Avete già provato il Cioco-Ovo? E' Ovomaltina tascabile, rivestita di finissimo cioccolato. Cioco-Ovo, come l'Ovomaltina, dà forza, ad è pratico in viaggio, a scuola in ufficio ed in tutti gli sport. In vendita nelle drogherie e nei supermercati.

DR. A. WANDER S. A. VIA MEUCCI 38 MILANO

Domani si corre il Giro della Campania, prima prova del campionato italiano

Il monte Faito e Motta personaggi della vigilia

La dura salita posta sul tracciato della corsa è commentata da tutti con una certa preoccupazione - Ne parla anche Motta, che ha bisogno di fiducia

DAL NOSTRO INVIATO

Napoli, mercoledì sera.

Eravamo in un albergo accanto alla stazione, seduti in poltrona aspettavamo che Motta, Dancelli o De Rosso scendessero per il pranzo. Albani, il loro direttore sportivo, ci teneva compagnia e tutti insieme, per ingannar l'attesa, si parlava del Monte Faito, la nuova salita del Giro di Campania, dove la corsa di domani vivrà le sue fasi decisive. I ciclisti erano andati a vederla e, per i tredici chilometri della rampa, avevano finito per mischiarsi agli avversari che avevano avuto la stessa idea. Il commento generale era stato uno solo, il Monte Faito è una salita terribile che non concede respiro.

«Io — diceva Albani — spero che sia così: da un paio di giorni, cerco di far entrare in testa a Motta una convinzione del genere, cerco cioè di portarlo ad essere d'accordo con me. Il Giro della Campania è la prima prova del campionato italiano, ed una difficoltà del genere è fatta per tipi proprio come Motta o come Zilioli, uguale come Mugnaini, Poggiali e Bitossi se sono in forma. Le altre due gare tricolori sono meno dure, hanno così dei traguardi sui quali i velocisti faranno il certo razzia di punti. Quindi la logica comanda di sferrare l'attacco sul Faito per lasciar indietro i Durante, i Vigna e magari anche i Taccone, non sembra pure a voi?».

La chiacchierata venne interrotta dai corridori che arrivavano e che avevano una fame da lupi. Il solito «menu» risotto in bianco, filetto, frutta. I ragazzi parlottavano fitto, c'era chi, come De Rosso, sosteneva a spada tratta che la salita era una delle più sapre mai incontrate nella sua carriera e c'era chi, come Motta, considerava meno arcigna la pendenza del Faito. La discussione s'accalorava, nessuno intendeva dar ragione all'altro, Pol Motta s'alzò per il sonnellino pomeridiano. Chi s'è costruito una ritratta di Motta stizza spaccone, propenso all'ottimismo ad ogni costo, sarebbe rimasto stupito perché Motta, pur conservando l'amabilità di carattere che lo distingue (quando non è in sella) aveva ben poca voglia di parlare. «Non va niente per dritto, è un periodo brutto, scalognato». Qualcuno gli ribadì che sarebbe bastata una vittoria per far tornare il sereno. «No, non basterebbe» sempre Gianni, sfiduciato sull'ascensore.

Ebbene, bisogna capirlo questo giovanotto che, d'improvviso, scopre che la vita è più amara di quanto pensa in un primo tempo apparire. Il è criticato tanto lo Zilioli dell'anno passato: Italo soffriva del peso della popolarità, tutti volevano che vincesse una corsa dopo l'altra ed il tracollo, nell'ansia di non riuscire e nel timore di deludere, inevitabilmente sconfitto in serie. Ebbene, capita adesso a Motta l'identica cosa

Questi personaggi hanno da poco compiuto vent'anni, la avversità, proprio per questo, sono più dure da sopportare. E' una crisi di crescita, si potrebbe quasi dire, come d'un ragazzo che sia cresciuto troppo e debba rimmunizzarsi. Motta, probabilmente, vede rivali pericolosi dappertutto. Nelle altre squadre scorge logicamente avversari che, per umana legge di rivalsa, sono discretamente soddisfatti delle sue eventuali batoste; ed anche nella sua compagine il fatto che un Dancelli si trovi attualmente in un periodo di forma smagliante gli dà noia. Non è cattiveria, non è malignità, non è bassa invidia. E' una reazione naturale in chi è salito in fretta per tutti i gradini della scala della popolarità e che, come è in voga, avverte il fastidioso timore, l'impalpabile orgasmo di non esser capace di tener fede alle promesse.

Si tratta di un periodo fatalmente necessario. Quanto durerà non siamo in grado di anticipare. Ma, per Motta, la corsa di dopodomani avrà eccezionale importanza. La vittoria conterà in modo relativo, avrà valore invece la bontà della prestazione. Una bella gara sarà un'iniezione di fiducia, una brutta gara sarà una conferma ai timori inespressi. Varrà più che il Giro della Campania, salvo eccezionali sorprese, selezionerà le forze in campo in maniera inesorabile ed eliminatoria.

Noi siamo vicini a Motta. Ad esser sinceri, il giovanottino, quando parlava e parlava con l'irridente sicurezza del fuoriclasse sbocciato senza fatica, non ci era troppo simpatico. Adesso Motta soffre, e noi comprendiamo il suo smarrimento, che è lo smarrimento d'un ragazzo che diventa uomo. Viene voglia di prenderlo a braccetto per aiutarlo nel duro cammino.

Gigi Boccacini

Un avversario per Franco De Piccoli

Ig. p.) Magari sarà un brasiliano ragazzo, tutto casa e famiglia, questo Floyd Joyner (nella foto) che venerdì sera incontrerà De Piccoli al Palasport torinese. Sia è brutto o fa paura a vederlo. Lo abbiamo osservato ieri in allenamento alla palestra O.B.C. e, per quanto i «quattro salti» con Scorda e con Tony Perez non possano costituire un elemento valido di giudizio, l'impressione che ne abbiamo avuta è decisamente buona. Un fisico imponente, una discreta velocità, una notevole abilità difensiva, un aspetto «terribile» che i capelli rasati, i baffi e la barbetta caprina mettono ancora più in evidenza. Forse eccessivo, Floyd Joyner, a definirsi fortissimo, eccetera eccetera, nel «volantino» (nel riquadro) che lo ha preceduto in Italia. Ma non sarà una «passeggiata» per De Piccoli, questo è certo.

Il programma della riunione si è intanto arricchito di una piccante novità. Un attacco influenzale a Carrara ha fatto «saltare» il match fra il brasiliano e Oberti. Gli organizzatori della G.B.C. hanno sostituito l'incontro con quello tra Michelao, campione d'Italia dei mediomassimi, e l'argentino Mesne, autore di un pareggio contro Vittorio Saraudi, sfidante ufficiale dell'almanaccato.

Cristianamente è mancato all'affetto dei suoi cari
Ippolito Mazzucchetti (Nino)
di anni 70
Addolorati lo annunciano i fratelli Vittorio con la moglie Teresa Mocco e figlio Luigi Serafino con la moglie Margherita Galliera Grosso con la moglie Margherita Sales Domenico con figlio Giuseppe la sorella Caterina ved. Carutti coi figli Rinaldo e Ferruccio Pierina col marito Felice Lupano e figli Ercole e Franca; la cognata Vilma Maulina ved. Mazzucchetti coi figli Mario e Ippolito; Margherita Grosso ved. Mazzucchetti; cugini e parenti tutti. I funerali avranno luogo (luogo giovedì 1° aprile alle ore 9,30 partendo dall'abitazione in San Mauro Torinese via Settimo 114 (Cascine Mulino). La presente è partecipazione e ringraziamento.
— S. Mauro Torinese, 30-3-1965.

I Dipendenti della Ditta Mazzucchetti Ippolito e C. prendono viva parte al dolore dei famigliari.

Paolo Grosso e famiglia costernati si uniscono al dolore per la scomparsa del caro amico
Nino
— S. Mauro Torinese, 30-3-1965.

Stefano Sardi e famiglia partecipano al dolore dell'amico Ciro per la perdita dello
Zio
— S. Mauro Torinese, 30-3-1965.

La S.E.S. di Morelli e Pilone partecipa al dolore delle Famiglie Mazzucchetti per la morte del Signor
Ippolito
— S. Mauro Torinese, 30-3-1965.

Le famiglie Solba, Oliveri e Fallito prendono viva parte al dolore della famiglia Mazzucchetti per la morte del caro amico
Ippolito
— S. Mauro Torinese, 30-3-1965.

Famiglia Luchino (Frandin) partecipa al lutto dei famigliari.

Partecipano al dolore per la scomparsa del caro
Nino
le famiglie:
Lorenzo Dottore
Francesco Daniele
Antonio Ramunno
Giuseppe Rollo
Mario Notari
Giuseppe Leonardo
Luigi Bosco
Gino Gilla
Antonio Pilone
Vincenzo Bonicatti
Giuseppe Meglio
Michele Benedetto
Fratelli Saverino
Gambino e Andriano
Fratelli Cornaro
Gaetano Fazzo
Giuseppe Siciliano
Sebastiano Villoldo
Andrea Zoppo
Francesco Andri
Angelo Gonzano
Renato Fenoglio
Giuseppe Varrone
Calier e Rastelli
Emilia Greglia
Dino Storari.
— S. Mauro, 30 marzo 1965.

Stefano Viora e famiglia partecipa al dolore della famiglia Mazzucchetti per la scomparsa del caro
Nino
— San Mauro, 30 marzo 1965.

Dopo una vita dedicata alla famiglia ed al lavoro, cristianamente è mancato ai suoi cari
Giuseppe Marchetti
Capo finitore F. S. a riposo
di anni 73
Ne danno il doloroso annuncio: la moglie Maria Rizzolo, la figlia Caterina col marito geom. Pasquale Giuseta, gli adorati nipotini Fulvia e Mauro, la suocera e parenti tutti. I funerali avranno luogo in Alba, mercoledì 31 marzo alle ore 16,30 partendo dall'abitazione dell'Estinto in via Rossini n. 11.
— Alba, 30 marzo 1965.

I Soci della Cooperativa Edilizia Ferroviari Statali di Alba, si associano al dolore della famiglia per il decesso del compianto Presidente signor
Giuseppe Marchetti
— Alba, 30 marzo 1965.

Cristianamente è mancato sulla Benedettone Papale il
Dott. Cav. Michele Bovio
di anni 93
Ne danno il triste annuncio le figlie: Anna ved. Marchisio col figli Ada e Fernando e rispettive famiglie; Olimpia col marito Giorgio Carrello e la figlia Mary e famiglia; nipoti, pronipoti, cugini e parenti tutti. I funerali avranno luogo in Alba mercoledì 31 marzo alle ore 15 partendo da corso Fratelli Bandiera 11. La cara Salma proseguita per La Morra per essere tumulata nella Tomba di famiglia. La presente è partecipazione e ringraziamento.
— Alba, 30 marzo 1965.

Martedì, 30 marzo, si è spento serenamente con i Conforti della Religione e la benedizione del Santo Padre
Paola Morozzo della Rocca ved. Fanizza
Ne danno il cristiano annuncio la diletta figlia Mary, la sorella Adele e Irene, nipoti e gli amici. I funerali si svolgeranno mercoledì 31 alle ore 16, partendo da via Vassalli Eandi 33. Si prega di non inviare fiori.
— Torino, 31 marzo 1965.

Serenamente è mancato
Enrico Sacerdote
Ne danno il doloroso annuncio la moglie Valeria nata Levi, le figlie Laura col marito Corrado Colombatto e bimbi Erica e Marisa; Enrica col marito Marcello Rondoccio e bimba Sarah; Vittoria la sorella Ada ved. Vitale; il cognato, i nipoti e i parenti tutti. Per desiderio dell'Estinto l'annuncio viene dato a funerali avvenuti e solo della famiglia. Si dispensa dalle visite.
— Torino, 31 marzo 1965.

E' mancato all'affetto dei suoi cari
Giovanni De Maria
Ne danno il doloroso annuncio la moglie Elisabetta Martinetto, i figli Lorenzo con la moglie Adele Schioppo e i figli Elisabetta e Piermarino; Rina con il marito Giovanni Saranno, i figli Adriano e Giovanna; Gina e parenti tutti. I funerali avrà luogo mercoledì 31 marzo 1965 in San Francesco al Campo - Borgata Madonna, ore 15,30.
— S. Franc. al Campo, 30-3-1965.

La famiglia Denarchi ed il Personale dell'Albergo Tre Re di Castellamonte prendono viva parte al lutto dei famigliari per la scomparsa di
Irene Michelotti ved. Mussotto
— Castellamonte 31 marzo 1965.

L'Unione Giuristi Cattolici Italiani di Torino prende parte al dolore del proprio Consulente Ecclesiastico Rev. Don Dott. Giuseppe Mussotto per la scomparsa della Mamma, signora
Irene Mussetto Michelotti
— Torino, 30 marzo 1965.

Nel primo (rista anniversario della scomparsa del
Cav. Pasquale Cravola
la moglie e i figli con immutato dolore ad infinito rimpianto Lo ricordano a quanti Gli vollero bene e Lo stimarono. Messa di suffragio 1° aprile ore 8 parrocchia Gesù Nazareno, via Duchessa Jolanda.
— Torino, 1° aprile 1965.

Nel ventesimo anniversario della morte nel campo di sterminio di Flossenburg dell'
Ing. Amalio Vacchetta
Croce di guerra - Palme accademiche
la vedova, i figli e le loro famiglie lo ricordano con immutato rimpianto. La Messa anniversaria verrà celebrata nella Parrocchia di S. Agnese, corso Monciglieri 30, il 1° aprile alle ore 9.
— Torino, 31 marzo 1965.

La famiglia del compianto
Prof. Dott. Elio Broggi
commossa dall'unanime affettuosa partecipazione al suo lutto, ringrazia con tutto il cuore parenti ed amici.
— Varzani, 30 marzo 1965.

Continua a pagina 15

ANNUNCI ECONOMICI

DOMANDE LAVORO L. 45 per parola

(Continua in pag. 16)

FALEGNAME macchinista seggettino qualificato offresi sarà ditta. Telefonare 320-982. A33178

FATTORINO con patente B offresi mezza giornata. Telef. 785-259.

FATTORINO disponendo furgone Ape offresi ditta per consegne. Telefonare 874-196. A34224

FATTORINO 45enne massa proprio offresi mattino. Telefonare 578-804.

FRESATORE II [illegible] offresi. Telefonare 482-606.

GIOVANE madre piemontese [illegible] bambini, accetta governo prata, proprio domicilio. Telef. 778-465.

GIOVANE operaio piemontese serio, volonteroso, scuola professionali, lavori officina magazzino offresi. Scrivere: «Pubblicità Stampa 9203 — Torino». A34454

GRUISTA magazziniere con patente offresi disposto trasferirsi [illegible] fuori Torino. Telefonare 733-233.

INFERMIERA diplomata offresi giorno e notte 350 ore. Tel. 520-285.

INFERMIERE diplomato patente B offresi. Telefonare ore pasti 583-797.

LATTONIERE idraulico specializzato 24enne offresi disposto trasferirsi. Telefonare 84-123. 33746

LAVAPIATTI facchino occuperebbesi ovunque. Scrivere: «Pubblicità Stampa 9179 — Torino».

MAGAZZINIERE pratico tutti lavori entrata merci spedizioni smistamenti inimissioni dattiloscrivo computomerista offresi qualsiasi lavoro. Telefonare 877-940. 34398

MECCANICO 24enne praticissimo motori auto, veramente capace, offresi. Telef. 872-282. A34030

MURATORE autista [illegible] proprio offresi ditta qualsiasi lavoro. Telefonare 283-822 dalle 15 alle 16.

OFFRESI apprendista meccanico ricambi 3° avviamento. Tel. 234-423.

OFFRESI autista con patente B, lunga esperienza. Telef. 734-791.

OFFRESI autista pratico ribaltabile disposto anche fuori Torino 30enne libero subito. Telefonare 853-099.

OFFRESI cuoco disposto anche trasferirsi. Tel. 734-791. A33980

OFFRESI elite autista con o senza auto, pomeriggio, pratico commercio. Telefonare 95-868. A33414

OFFRESI fattorino 18enne pratico città ed altro genere. Tel. 770-893.

OFFRESI operatore e mascherista per cinematografo. Rivolgersi a: Bellissi Amedeo, via Droga 35, Torino.

OFFRESI saldatore elettrico autista patente B. Telefonare 633-562.

OFFRESI verniciatore e montaggio [illegible] con patentini. Telef. 551-671.

OFFRESI 30enne ex commesso Standa referenziato, svelto, presenza. Telefonare 527-550 dalle 14 alle 17.

OPERAIO pluralista e decoratore 33enne capace referenziato occuperebbesi anche fuori Torino. Fenoli Antonio, via Chiusella 2, Torino.

OPERATORE energico pratico forni parabili, forni cassoni smaltatrici pratico attrezzature, lavorazioni serie offresi. Scrivere: «Pubblicità Stampa 9222 — Torino».

PALISTA autista patente D pratico città offresi. Telefonare 697-506.

PELLICCIAIO finito [illegible] offresi libero subito. Telefonare 489-767.

PENSIONATO occuperebbesi come magazziniere lavori ufficio custode. Telef. 677-387. A34205

PENSIONATO offresi fattorino o aiuto magazziniere. Telefonare 232-951 ore pasti. A34118

PENSIONATO 52anni presenza offresi come fattorino di fiducia. Cauzione. Telefonare 363-333. A34268

PENSIONATO vivace [illegible] offresi qualunque lavoro pratico pulizie o magazzino, buoi pratico, anche saltuario. Scrivere: «Pubblicità Stampa 0038 — Torino e.

PIALLATORE [illegible] grande o limatrice offresi ditta costruzioni macchine attrezzature. Telef. 769-086.

PIEMONTESE 25enne offresi aiuto magazziniere autista fattorino patente B, libero subito. Tel. 731-257.

QUARANTACINQUENNE piemontese offresi guardiano notturno autorimessa con patente, qualsiasi lavoro. Telefonare 854-633. A34048

QUARANTENNE occuperebbesi come fattorino. Telefonare 81-853.

RADIORIPARATORE in ventennio militesente patente auto occuperebbesi qualsiasi lavoro attinente. Telefonare pomeriggi 231-087, orari pranzo.

SALDATORE, elettrautogeno oppure sorveglianza stabile offresi. Telefonare 361-082. 34-055

SALDATORE elettrico autogeno qualificato anche a ore offresi. Telefonare 284-316. A34256

SALDATORE elettrico ed autogeno pratico presso stato operatore offresi anche ad altri lavori officina libero subito. Tel. 790-879, Torino.

SALDATORE elettrico specializzato tubazioni offresi. Telef. 371-914.

SALDATORE meccanico motorista generico prima categoria offresi subito. Telefonare 484-308. A34237

SIGNORA mezz'età, presentata, occuperebbesi governo casa persona sola. Scrivere: «Pubblicità Stampa 9217 — Torino». A34162

SIGNORA offresi custodia bambino ore serali lavori. Telef. 725-556.

SIGNORA 30enne libera mezza giornata pomeridiana cerca qualunque decorosa occupazione anche dama compagnia. Tel. pomeriggio 736-029.

SIGNORINA 23 medie offresi magazziniere o qualsiasi altro lavoro decoroso, massimi fiducia, massima referenza. Telef. 592-830, 654-526.

STAMPISTA 35enne esperienza imbutitura trenitalare offresi. Scrivere: «Pubblicità Stampa 9088 — Torino». A33084

TORINESE 24enne saldatore elettrautogeno offresi anche mezza giornata. Telefonare 275-372. 33743

TORINESE 30enne patente C scuola media offresi magazziniere fattorino. Telefonare 852-328 ore 9-11.

TORNITORE prima categoria lunga esperienza offresi. Scrivere: «Pubblicità Stampa 0189 — Torino».

TORNITORE seconda categoria libero subito occuperebbesi officina meccanica. Telefonare 877-192. A34203

TORNITORE specializzato pratica attrezzature, ex operatore, energico, offresi a serio ditta. Scrivere: «Pubblicità Stampa 9221 — Torino».

TORNITORE I cat. torinese 28enne offresi. Scrivere: «Pubblicità Stampa 9148 — Torino e. A33954

TORNITORE 18enne qualificato istituto professionale offresi. Scrivere: «Pubblicità Stampa 9134 — Torino».

TOKNITORE 32 anni offresi. Telefonare 722-205. A33947

TRACCIATORE e modellatore I cat. offresi. Scrivere: «Pubblicità Stampa 9162 — Torino e. A34017

TUBISTA generico 23enne libero subito offresi ditta. Telefon. 725-792.

TUTTOFARE cameriera aiutata offresi. Scrivere: Gherardi Pensione Quattrini Piatta, Bologna.

TUTTOFARE offresi quattro ore mattino zona Vanchi Unica. Telefonare 795-328. A34284

TUTTOFARE referenziata occuperebbesi anche custodia bambini e animali a ore. Benetello, via Palestrina 14, Torino. 22382

TUTTOFARE 50enne referenziata volenterosa occuperebbesi a ore. Cruciata, via Monfalcone 80, Torino.

VENTENNE pratico metallurgone libero pomeriggio offresi fattorino. Telefonare 598-821. A34074

VENTENNE militesente elettricista pratico condizionatori offresi. Scrivere: «Pubblicità Stampa 9215 — Torino». A34895

VENTIDUENNE [illegible] patente C offresi anche magazziniere, pratico guida. Telefonare 587-839. A34156

VENTISETTENNE patente B pratico Torino e provincia cerca occupazione qualsiasi lavoro. Tel. 545-838.

VERNICIATORE specializzato pennello offresi qualunque genere. Telefonare 321-198. A34075

OFFERTE LAVORO L. 180 per parola

A. TUTTOFARE e giornata referenziata cercasi, zona S. Rita. Telefonare 394-871. A31141

A coniugi soli occorre tuttofare fissa buon stipendio permessi uscite. Telefono 759-913. 0833

ABILE con referenze tuttofare fissa famiglia cerca massimo stipendio. Telefonare 878-094. A34300

ABILE tuttofare fissa aiutata referenziata cerca famiglia adulti. Telefonare 579-307. A34384

ABILE tuttofare referenziata cercasi coniugi con figlio, ottimo stipendio e trattamento. Corso Einaudi 55, telefono 595-788. 22284

ABILE tuttofare referenziata pratica stiro cercasi. Corso S. Maurizio, telefono 885-353. A34193

ABILISSIMA lavorante sarta unico cercasi. Inoltre, via Bertola 9.

ACCONCIATORE cerca apprendista o aiutante. Telefonare 544-406.

AFFITTANDO alloggio decorosa pulizia scala. Telefonare 753-424.

AGGIUSTATORI attrezzisti I categoria veramente capaci cercasi. Telefono 287-286. A31498

AGGIUSTATORI stampisti serie officina meccanica cerca. Tel. 661-333, 862-229. 31230

AIUTO [illegible] cerca pasticceria Vecchio, via Asinari di Bernezzo 29.

ASSUMIAMO aggiustatore stampista pratica macchina e apprendista piccola meccanica. Telefonare 328-574.

ASSUMIAMO commessa attiva massima serietà articoli casalinghi ferramenta. Telefonare 790-156. A34222

ASSUMO subito apprendisti decoratori. Telefonare 651-053.

ASSUMONSI quattro donne giovani per confezioni e vendita tessuti nostra clientela. Presentarsi mercoledì ore 9,30, via Bartholini 38 A.

BOTTIGLIERIA cerca ragazza fissa o giornata referenziata. Telefonare 652-079. A34218

BUSTAIA pratica reggisenni modellatori cercasi per negozio. Telefonare 543-376 dalle 9 alle 13.

CAMERIERA presentata cercasi fissa oppure giornata. Telefonare 510-577.

CERCANSI abilissimi saldatori autogeni e aggiustatori meccanici. Telefonare 665-876. A32903

CERCASI abile lavorante sarta donna. Tel. 650-139. A31805

CERCASI apprendista pettinatrice, pratica manicure. Presentarsi Tripoli 123, Tel. 351-573. A33157

CERCASI cameriera tuttofare, abile, referenziata, veramente pratica lavori. Telefonare 547-680. A33903

CERCASI aggiustatore stampista. Telefonare 665-360, 661-775. A34121

CERCASI coniugi amiani per custodia, cura giardino, ville zona precollinare torinese, con [illegible] disposta servizio [illegible]. Telef. 583-248.

CERCASI domestica sulle 8 del mattino [illegible] 20. Telefonare 769-680.

CERCASI donna pratica orto. Telefonare 250-617. A33111

CERCASI [illegible] 2 ore mattino e tuttofare referenziata 3 ore pomeriggio. Telefonare 750-105.

CERCASI lucidatore darsatore mantelli ben retribuito. Marino, via Montebello 6, telefono 876-036.

CERCASI operatore presso [illegible] specialissimo manutenzione nuova opera stampi piccole dimensioni [illegible] meccanica familiare. Scrivere: «Pubblicità Stampa 9030 — Torino».

CERCASI pasticciere abile pasta lievita e biscotteria piccola industria 100 km. Torino. Inutile se non valamente capace. Scrivere: «Pubblicità Stampa 9038 — Torino».

CERCASI tuttofare fissa persona seria referenziata. Telefonare 372-213.

DISTRIBUTORE bambina cerca addetto servizio notturno. Presentarsi corso Giulio Cesare 397. A34123

DITTA arredamento moderno assume giovani scultori legno, disegnatori, lucidatrice. Rivolgersi studio Carreto, Borgo Medioevale, Torino 852-929. A34026

DOMESTICA fissa referenziata disposta trasferirsi Modena presso famiglia quattro persone cercasi. Ottimo trattamento e stipendio. Scrivere: Biala, via Emilia Est 16, Modena.

FAMIGLIA con bambini cerca aiuto tuttofare referenziata fissa o giornata anche per due mesi. Telefonare 855-501. A31874

FINE aprile '65 a famiglia contadini offresi, come seconda occupazione, conduzione piccolo podere con casa 15 chilometri collina da Torino con metallo e compartecipazione prodotti. Scrivere: «Pubblicità Stampa 9174 — Torino». A34262

GOOD looking man from age 25 to 40 for interesting position with new american business must have full language command of english and italian. Tel. 317-827.

MAGLIFICIO cerca rimagliatrici pratiche rotondo interne ed esterne. Telefonare 485-247. A33442

MURATORI piastrellisti cercasi per rifiniture casa vicinanza Cocconato. Tel. 562-929. A34026

OFFICINA ferro artistico cerca saldatore autogeno ad ore. Tel. 81-751.

OPERATORE presse cercasi. Telefonare 781-104. A32670

PENSIONATI coniugi offre alloggio ottenuti custodia cascina collina. Telefonare [illegible]. A33450

PENSIONE «Mia Sogno» tel. 21-728, Bordighera, cerca tuttofare camere e aiuto-cucina, posto fisso annuale, preferibilmente infermiera [illegible] 20.

PICCOLA famiglia cerca domestica sulsia ore 8-16. Scrivere: «Pubblicità Stampa 4686 — Torino».

PICCOLA famiglia cerca tuttofare referenziata fissa trentenne ottimo. Telefono 597-128. A34159

PORTINERIA stabilimento cercasi coniugi soli, marito aiuto magazziniere, referenze controllabili. Scrivere: «Pubblicità Stampa 5113 — Torino». A33348

...per la prima colazione, per la merenda...

Pandorino

frontini PANETTONI S.p.A. MILANO

Deposito di Torino: Sig. D'Amato Pasquale - Tel. 259.353

CERCASI pantografista dirigere officina 30-40 anni. Scrivere: «Pubblicità Stampa 4678 — Torino».

CERCASI tuttofare fissa, serietà, trattamento familiare. Tel. 863-240.

CERCO aiutante sala signora. Marchese, Lagrange 29. A31519

CERCO domestica tuttofare fissa o a giornata amante bambini, referenziata. Scrivere: «Pubblicità Stampa 875 — Torino». 22313

CERCO ragazza quindicenne pratica bar, Telefonare 380-032.

CERCO signorina bella presenza volenterosa 15-18 anni per tirocinio galateria. Presentarsi via Cavour 12, Tel. 521-073. A34344

COLLAUDATORE meccanico perfezionista serio anche mezza giornata cercasi. Scrivere: «Pubblicità Stampa 8648 — Torino». A31655

COMMESSE stiratrici assumiamo lavoro retribuito. Massima serietà. Telefonare 790-156. A34322

CONIUGI con bambino 3 anni, cercasi domestica fissa, giovane, Prefisso, referenze. Lampo pubblicità 239 22309

FALEGNAME per restauro mobili antichi cercasi, ottime condizioni di lavoro e paga. Tel. 548-429.

FAMIGLIA signorile cerca cuoca e cameriera o coppia domestici referenziati. Telefonare 80-359.

GOVERNO casa, tuttofare, esperta guida auto, indipendente, moralissima, cercasi da signora sola. Scrivere: Lestand, 50, Savona.

IMPORTANTE società cerca tecnico R-TV-elettrodomestici. Tel. 655-757.

INDUSTRIA in sviluppo cerca ampliamento quadri: 1 elettrotecnico finito ed 1 tecnico di provata esperienza su saldatrici macchine da scrivere. Scrivere: «Pubblicità Stampa 4673 — Torino e. A31537

LA Ditta Gatience cerca abilissimo tecnico radio-tv pratico città con patente. Telef. 456-298.

MACCHINISTE interne esterne confezioni signora bimbi, leggitrice provetta collezioni serie, apprendiste cercasi. Specificare referenze. Scrivere «Pubblicità Stampa 9098 — Torino».

MAGLIFICIO cerca, provatile macchinista maniglori varie. Creazioni Rosalba, Pinerolo 10. A31496

RAGAZZO robusto 16-18enne aiuto magazzino cercasi. Telef. 767-610.

RISTORANTE cerca lavapiatti 15-16enne. Cibrario 21. A34277

SARTINE, cerco per lavoro esterno presentarsi corso Trapani 80. Magliaria Cristina. A32692

SIGNORA sola cerca donna sessantenne vita tranquilla. Telef. 580-083.

STABILIMENTO importante assume affilatori per scanalatura broccie e rettificatori. Scrivere: «Pubblicità Stampa 9181 — Torino». A34312

TINTORIA cerca lavorante finito. Telefonare al 528-153.

TIPOGRAFIA cerca compositori (I e I categoria. Scrivere: «Pubblicità Stampa 4674 — Torino».

TURISTI manatori specializzati impianti termosifone, cercasi. Telefonare 796-496. A33728

**TURISTI SONO RICHIESTI DA IMPORTANTE INDUSTRIA PER MANUTENZIONE NUOVO STABILIMENTO, SCRIVERE: «PUBBLICITA' STAMPA 5074 — TORINO».

URGE aiutante pettinatrice manicure. Telefonare 761-907. A34115

TUTTOFARE cerco quattro mattine pettinatrice. Referenziata. Tram 22-4-73. Telefonare 471-495.

TUTTOFARE fissa referenziata giovane cerca famiglia tre persone. Telefonare [illegible]. A34089

TUTTOFARE referenziata cercasi piccola famiglia fissa o giornata. Telefonare ore ufficio 874-646.

URGENTEMENTE cerco lavorante pettinatrice veramente finita. Antonillo, corso Grosseto 133, telefono 251-541. A34153

PIAZZISTI, RAPPR. L. 180 per parola

A fabbrica prodotti chimici per edilizia necessita agente [illegible] impresa edili per zona Torino città e provincia. Casella 334 T, STP, Milano. 22331

AGENTI anche sinceramente occupati cercansi per vendita diretta famiglie olio oliva genuino. Oleificio Fratelli Guglieri, Oneglia. 22208

ALIMENTARI bar cercasi introdotti abbinamento prodotti. Tel. 519-197.

ASSUMIAMO abile pratico [illegible] vendite prodotti largo consumo. Telefonare 342-883. A33292

ASSUMIAMO giovane referenziato munito auto iniziare carriera rappresentante bigiotteria, regali, buoni utili il breve scadenza. Telef. 677-059.

C. & V. Zucca, industria marmellate cerca introdotto comunità ed istituti Torino e provincia cui affidare in abbinamento propri prodotti. Telefonare 850-423. A31658

CAPO vendite esperto, abile, referenziato cercasi organizzazione vendita diretta prodotto culturale. Telefonare 797-034. A33747

CERCANSI elementi praticissimi pubblicità, 6000 giornaliere. Scrivere: «Pubblicità Stampa [illegible] — Torino».

CERCASI in tutte le zone del Piemonte, produttori, procacciatori d'affari, introdotti in tintoria, lavanderia, negozi, consumità, per nuova macchina lavasecco. Scrivere: «Pubblicità Stampa 8943 — Torino».

CERCASI Torino città referenziato introdotto mercerie, lattocai, profumerie, cartolerie, affidare clientele. Telefonare 877-059. A32240

CUCIRINI [illegible] e rappresentanti regionali introdotti mercerie ai contoterzisti, cerca affermate ditte articoli non concorrenziali. Trattamento eccezionale. Casella 301 T, [illegible] Milano. 22116

DEPOSITO mangimi cerca sub agenti residenti provincia. Scrivere: «Pubblicità Stampa 9023 — Torino».

DITTA combustibili riscaldamento cerca piazzista introdotto e non purché volenteroso intraprendente. Telefonare 331-473 ore pasti.

DITTA vini pregiati veneti cerca rappresentante introdotto, Casella 322-T Sip, Milano. 22203

GUADAGNO rilevante offriamo capaci venditori Torino Piemonte ampli pubblicitari per industrie. Manoscrivere referenziando Casella Postale 25, Ferrovia, Torino. A31281

IMPORTANTE casa vinicola cerca rappresentante per vendita spumanti e vini tipici alta classe, zona Piemonte. Scrivere: Casella Postale 84, Asti. 22303

DITTA vasta gamma cosmetici cerca rappresentante per Piemonte. Ottimo trattamento provvigionale. Cassetta Pubblitman 497 C, Bologna.

**IMPORTANTE INDUSTRIA CINTURINI PER OROLOGI CERCA RAPPRESENTANTE INTRODOTTO PRESSO OROLOGERIE-OREFICERIE DI TORINO. OFFRONSI ELEVATE PROVVIGIONI E PREMI. INVIARE CURRICULUM E REFERENZE: CASELLA POSTALE 10, CAMPOSAMPIERO (PADOVA). A31884

IMPORTANTE industria [illegible] piano nazionale cerca introdotti bar cui affidare in abbinamento propri prodotti. Telefonare 850-423.

IMPORTANTE molino Torino, cerca rappresentanza con clientela. Scrivere: «Pubblicità Stampa 9015 — Torino». A32309

IMPORTANTE organizzazione cerca ambosessi dinamici attivi presentabili, per lavoro organizzato edizioni d'arte. Telefonare 535-523 ore ufficio.

INDUSTRIA conosciutissima cerca rappresentanti Lombardia, Veneto introdotti grossisti mercerie industrie confezioni vendita articolo grande consumo. Scrivere: «Pubblicità Stampa 9055 — Torino». A33877

INDUSTRIA dolciaria torinese per completamento quadri organizzativi vendite cerca agenti introdotti, motorizzati per Torino città, Asti, Alessandria, concorso spese provvigione. Scrivere: «Pubblicità Stampa 665 — Torino». 0965

INDUSTRIA internazionale frigoriferi e attrezzature per negozio affida agente o concessionario la vendita nella provincia di Torino, Aosta, Cuneo, Asti. Indirizzare: «Publitman» Casella 114-N, Padova.

INDUSTRIA ligure prodotti alimentari introdotti migliori clientele assume viaggiatore e venditore Torino e provincia. Inquadramento sindacale dopo breve periodo prova. Scrivere dettagliando referenze: «Pubblicità Stampa 9102 — Torino». A33681

INDUSTRIA lubrificanti importanza nazionale cerca rappresentanti introdotti settori industrie agricoltura provincia Piemonte, ottimo trattamento provvigionale. Scrivere: Go, Casella 2230, Milano. 22331

INDUSTRIA petrolifera importanza nazionale cerca per zone Chieri, Mondovì, Casale 3 agenti vendita residenti localmente. Trattamento provvigionale, vettura, rimborso spese. Scrivere: «Pubblicità Stampa 9093 — Torino». A33707

INGEGNERE industriale esaminerebbe serie proposte rappresentanze auto proprie. Scrivere: «Pubblicità Stampa 8678 — Torino».

INTRODOTTI grossisti casalinghi zonieri importante industria affida articolo da abbinare. Scrivere: «Pubblicità Stampa 9029 — Torino».

LANDY Frères liquori assumerebbe venditore auto zona San Paolo, Torino. Presentarsi giovedì ore 14-16 Pellico 29, Airetta. A33958

LUBRIFICANTI esteri e nazionali industria primaria cerca agenti. Ad elementi introdotti clientela agricola, auto, industria offresi vantaggiose condizioni. Scrivere: Casella Pubblitman 212, Genova. 22139

ORGANIZZAZIONE vendita potenziale clientele Torino ed provincia assumerebbe serie proposte prodotti dolciari. Scrivere: «Pubblicità Stampa 9130 — Torino». A33619

PROVVIGIONE 2.500.000, quattro mesi lavoro; introduttissimo industrie alimentari, cercasi. Scrivere: «Pubblicità Stampa 9006 — Torino».

RISERVA pasticcio importanza nazionale assume piazzisti per Torino veramente introdotti alimentari ristorani conviventi. Eventualmente anche in abbinamento offresi buona retribuzione. Scrivere: «Pubblicità Stampa 9003 — Torino». A32430

SCATOLIFICIO industriale cerca [illegible] presentanti introdotti ramo scatole imballaggio, cartone ondulato. Auto propria. Inviare referenze: Pubblitman Casella 180 B, Biella. 22172

DITTA vasta gamma cosmetici cerca rappresentante per Piemonte. Ottimo trattamento provvigionale. Cassetta Pubblitman 497 C, Bologna.

**IMPORTANTE INDUSTRIA CINTURINI PER OROLOGI CERCA RAPPRESENTANTE INTRODOTTO PRESSO OROLOGERIE-OREFICERIE DI TORINO. OFFRONSI ELEVATE PROVVIGIONI E PREMI. INVIARE CURRICULUM E REFERENZE: CASELLA POSTALE 10, CAMPOSAMPIERO (PADOVA). A31884

IMPORTANTE industria [illegible] piano nazionale cerca introdotti bar cui affidare in abbinamento propri prodotti. Telefonare 850-423.

IMPORTANTE molino Torino, cerca rappresentanza con clientela. Scrivere: «Pubblicità Stampa 9015 — Torino». A32309

IMPORTANTE organizzazione cerca ambosessi dinamici attivi presentabili, per lavoro organizzato edizioni d'arte. Telefonare 535-523 ore ufficio.

INDUSTRIA conosciutissima cerca rappresentanti Lombardia, Veneto introdotti grossisti mercerie industrie confezioni vendita articolo grande consumo. Scrivere: «Pubblicità Stampa 9055 — Torino». A33877

INDUSTRIA dolciaria torinese per completamento quadri organizzativi vendite cerca agenti introdotti, motorizzati per Torino città, Asti, Alessandria, concorso spese provvigione. Scrivere: «Pubblicità Stampa 665 — Torino». 0965

INDUSTRIA internazionale frigoriferi e attrezzature per negozio affida agente o concessionario la vendita nella provincia di Torino, Aosta, Cuneo, Asti. Indirizzare: «Publitman» Casella 114-N, Padova.

INDUSTRIA ligure prodotti alimentari introdotti migliori clientele assume viaggiatore e venditore Torino e provincia. Inquadramento sindacale dopo breve periodo prova. Scrivere dettagliando referenze: «Pubblicità Stampa 9102 — Torino». A33681

INDUSTRIA lubrificanti importanza nazionale cerca rappresentanti introdotti settori industrie agricoltura provincia Piemonte, ottimo trattamento provvigionale. Scrivere: Go, Casella 2230, Milano. 22331

INDUSTRIA petrolifera importanza nazionale cerca per zone Chieri, Mondovì, Casale 3 agenti vendita residenti localmente. Trattamento provvigionale, vettura, rimborso spese. Scrivere: «Pubblicità Stampa 9093 — Torino». A33707

INGEGNERE industriale esaminerebbe serie proposte rappresentanze auto proprie. Scrivere: «Pubblicità Stampa 8678 — Torino».

INTRODOTTI grossisti casalinghi zonieri importante industria affida articolo da abbinare. Scrivere: «Pubblicità Stampa 9029 — Torino».

LANDY Frères liquori assumerebbe venditore auto zona San Paolo, Torino. Presentarsi giovedì ore 14-16 Pellico 29, Airetta. A33958

LUBRIFICANTI esteri e nazionali industria primaria cerca agenti. Ad elementi introdotti clientela agricola, auto, industria offresi vantaggiose condizioni. Scrivere: Casella Pubblitman 212, Genova. 22139

ORGANIZZAZIONE vendita potenziale clientele Torino ed provincia assumerebbe serie proposte prodotti dolciari. Scrivere: «Pubblicità Stampa 9130 — Torino». A33619

PROVVIGIONE 2.500.000, quattro mesi lavoro; introduttissimo industrie alimentari, cercasi. Scrivere: «Pubblicità Stampa 9006 — Torino».

RISERVA pasticcio importanza nazionale assume piazzisti per Torino veramente introdotti alimentari ristorani conviventi. Eventualmente anche in abbinamento offresi buona retribuzione. Scrivere: «Pubblicità Stampa 9003 — Torino». A32430

SCATOLIFICIO industriale cerca [illegible] presentanti introdotti ramo scatole imballaggio, cartone ondulato. Auto propria. Inviare referenze: Pubblitman Casella 180 B, Biella. 22172

SOCIETA' francese profumeria assume per Piemonte rappresentante 25-35 anni con auto, ottima referenza, dettagliata curriculum. Manoscrivere: «Pubblicità Stampa 14 — Milano».

ANNUNZI MATRIMON. L. 180 per parola

VENTIBIENNE travigiano 1,65 buon lavoro risparmi conoscerebbe scopo matrimonio adeguatamente. Scrivere: «Pubblicità Stampa 4504 — Torino». A33811

SMARRIMENTI L. 180 per parola

CATTINA alsaziana smarrita Mondovì domenica sera. Mancia riportando. Pagnozzi, Francia 86, Torino, Tel. 785-980. A34124

SMARRITO Lassie femmina nani a Vallette. Mancia. Tel. 736-660.

IMPORTAZIONI L. 180 per parola

A.A.A. ORGANIZZATORE fornitrice di Maurizio Emilio detective autorizzati, attrezzatura scientifica, accurate indagini prematrimoniali accertamenti intimità, documentazioni legali, informazioni ovunque. Riservatezza. Pio V 20. Telef. 692-110, 692-876, 692-182. 0871

A.A. DETECTIVE «Trofer» fornitore [illegible], industriali, professionisti, privati; conduce inchieste riservatissime per separazioni legali, infedeltà, litigarelli. Documentazioni fotocinematografiche. Ovunque investigazioni prematrimoniali, confidenziali, rintracci. Sorveglianza metodo inglese. Consulenza legale. Nizza 102. Telefono 632.146. 0950

A. ALBIT tel. 541.231, detective ex ufficiale polizia giudiziaria, specializzato investigazioni infedeltà coniugali, prematrimoniali, industriali. Maria Vittoria 18. 0863

CITTADINI dall'Ordine del 1870, Andrea Doria 9, telefoni 541.100, 521.569, 524.874: indagini protezionistiali, private, commerciali, controlli. 0589

INFORM [illegible] Gianni Barbero, investigazioni industriali, commerciali, private. Testimonianze su infedeltà coniugali. Vittorio Amedeo 21. Telefono 544-175, 528-051.

INFORMITALIA, istituto nazionale informazioni, controlli, indagini, infedeltà. Esito assicurato. Santa Teresa 10, telefono 511.024. 20687

ITALPOL informazioni accertamenti ricerche ovunque. Madama Cristina 111, telefono 687-574. 0744

IGIENE E TERAPIA L. 180 per parola

ESTETISTA diplomata massaggi, trattamenti anticellulite, depilazione, abbronzatura, visc. Telefonare 877-576.

AUTOMOBILI L. 180 per parola

A.A.A.A.A.A. ACQUISTIAMO autovetture. Telefonare 351-496.

A.A.A.A.A. ABBIAMO e acquistiamo qualsiasi automobile. Interpellateci. Vigone 88 (piazza Sabotino).

A.A.A.A.A. AUTOVETTURE compra vende cambia rateizza. Siracusa 158, Telefono 251.496. 081

A.A.A.A.A. SENZA anticipo esaminiamo seriamente proposte pagamento con cessione quote mensili, seguendo nel vastissimo assortimento auto occasioni ogni marca e tipo. Automobili selezionati, ricondizionati, collaudati con rivoluzionaria forma garanzia sin'ora mai attuata, completa meno d'opera e ricambi. Permute con qualsiasi autoveicolo. Apertura anche mattinate festivo. Ford Arauto, via Barletta 133 (S. Rita).

A.A.A. OCCASIONISSIME Fiat Lancia, Alfa Romeo, NSU vendiamo permutiamo. Vigone 44 (p. Sabotino).

(Continua a pag. 28)

ora tutti possono avere xerocopie

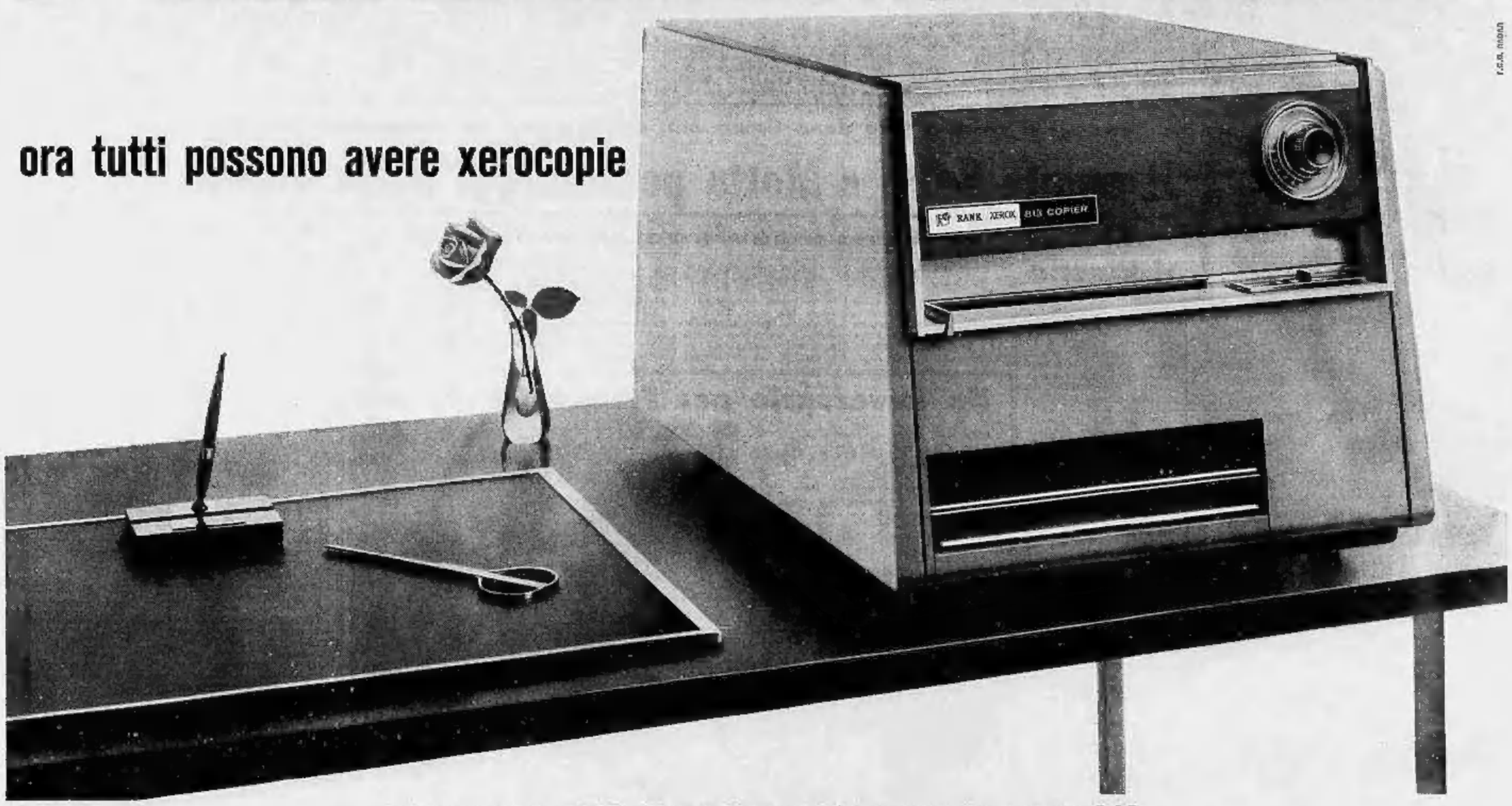

dal successo della Rank Xerox 914 nasce la nuova 813

La vostra azienda è grande o piccola?
Oggi anche le medie e piccole aziende, gli uffici e gli studi professionali possono risolvere i più difficili problemi di comunicazione, avere rapidamente qualsiasi numero di xerocopie chiare e perfette, grazie alla nuova copiatrice Rank Xerox 813. La Rank Xerox 813 compendia tutte le fondamentali caratteristiche che hanno determinato il successo della Rank Xerox 914: copia - senza acidi e negativi - scritti, dattiloscritti, stampati e disegni di ogni colore su carta comune.

Di che cosa si occupa il vostro ufficio?
Pensate quante volte nel vostro ufficio si ha bisogno di avere immediatamente la xerocopia di una fattura, di un disegno tecnico, di un documento riservato... La copiatrice Rank Xerox 813 è la sola copiatrice xerografica che occupi lo spazio di una tradizionale macchina per ufficio: potrete averla sempre a portata di mano.
Ed è facile avere xerocopie, perché la nuova Rank Xerox 813 è d'impiego semplicissimo.

Nella vostra azienda avete già una Rank Xerox 914?
La xerografia non è soltanto il più moderno e conveniente metodo di copiatura, ma un efficiente sistema per realizzare una più razionale e dinamica organizzazione aziendale.
Ora potrete decentrare il servizio di copiatura della vostra azienda, dotando gli uffici più importanti di una nuova Rank Xerox 813. Moltiplicherete i vantaggi che già vi offre la Rank Xerox 914.

NON ACQUISTATE UNA QUALSIASI COPIATRICE, AFFITTATE LA RANK XEROX 813, LA SOLA COPIATRICE DA TAVOLO CHE DA' XEROCOPIE

- Non richiede immobilizzo di capitale perché si affitta e si paga in ragione delle copie fatte
- Copia su carta comune, senza acidi e negativi
- Fa risparmiare tempo e denaro
- Assistenza e manutenzione pronta e gratuita

Compilate questo tagliando e speditelo alla Rank Xerox - Via A. Costa, 17 - Milano. Vi invieremo un opuscolo illustrativo.

NOME.....
VIA.....
CITTÀ.....

RANK XEROX S.p.A.

ULTIME NOTIZIE

I LAVORI APERTI STAMANE A BOLOGNA

La relazione Novella al Congresso della Cgil

Secondo il segretario del sindacato socialcomunista, l'incremento dei guadagni dei lavoratori è stato nel '64 inferiore all'aumento della produttività
Le questioni aperte dall'attuazione della programmazione economica

Dal nostro corrispondente

Bologna, mercoledì sera.

Al Palazzo dello Sport si sono iniziati stamane i lavori del sesto Congresso della Confederazione generale italiana del lavoro.

A presiedere l'assemblea è stato chiamato il segretario della Cgil, Scheda. Ha preso per primo la parola il segretario della Camera del lavoro di Bologna, Cocchi, il quale ha salutato i congressisti.

Si è presentato quindi al podio il segretario generale on. Agostino Novella, il quale ha iniziato la lettura della sua relazione di ben ottantacinque cartelle. La relazione o l'on. Novella ha occupato tutta la mattinata e parte del pomeriggio.

Dopo avere riaffermato la validità della politica sindacale elaborata dal V congresso, che — ha detto Novella — sta alla base dei grandi successi ottenuti negli anni 1960-62, e della risposta «che oggi viene portata con la lotta dei lavoratori all'attacco padronale contro la condizione operaia», il segretario generale della Cgil è passato ad esaminare le questioni più attuali della politica economica e rivendicativa che impegnano il movimento sindacale. Riferendosi al peggioramento della situazione economica, caratterizzata da un'ondata di licenziamenti, dalla tendenza al blocco salariale e dall'attacco al livello delle retribuzioni reali», il segretario della Cgil ha affermato che «i licenziamenti e la mancata assunzione di nuova d'opera sono una conseguenza dei processi di riorganizzazione finanziaria e tecnologica in atto nei maggiori settori industriali».

«La riduzione dell'occupazione — ha affermato l'oratore — è perciò strettamente interdipendente con l'intensificazione dello sfruttamento del lavoro, che si manifesta con il netto peggioramento dei salari di fatto rispetto all'andamento della produttività, aumentata del 5,5 per cento nel corso del 1964, mentre l'incremento dei guadagni mensili reali per gli operai dell'industria è stato appena dell'1-2 per cento, percentuale — ha soggiunto — fra le più basse di questo dopoguerra».

«A ciò si deve aggiungere — ha proseguito l'oratore — la accelerazione dei ritmi, l'attacco alla qualifiche, l'inasprimento del regime di fabbrica».

Riferendosi al peggioramento delle condizioni dei lavoratori è seguito dalla costante ascesa dei prezzi, l'on. Novella ha affermato che «resta particolarmente penosa la situazione dei pensionati, i cui magri cespiti sono stati sottoposti ad un'erosione non compensata da un qualsiasi congegno di scala mobile». Il fenomeno dei licenziamenti, ha continuato, rappresenta sul piano umano l'aspetto più drammatico della situazione e ha nella politica dei monopoli la sua causa generale».

«L'aumento della disoccupazione dimostra — secondo l'on. Novella — l'incapacità dei monopoli di risolvere positivamente e stabilmente i problemi dello sviluppo economico e del miglioramento delle condizioni di vita dei lavoratori. L'azione del grande padronato tende ora a condizionare la programmazione economica alle esigenze dello sviluppo monopolistico. Questo orientamento — ha affermato ancora l'oratore — si manifesta soprattutto nel tentativo di perseguire una politica di programmazione economica basata sul ricatto "o salari o occupazione", con il chiaro intendimento di impedire lo sviluppo d'una politica rivendicativa che porti avanti i redditi di lavoro rispetto ai redditi monopolistici, e di spostare a proprio favore i rapporti di forza nelle fabbriche e nel paese».

Il relatore è quindi passato a trattare alcune questioni connesse con l'attuazione di una politica di programmazione economica. La relazione continua.

g. r.

IL SEVERO GIUDIZIO DEGLI STUDENTI DI HARVARD

A Carroll Baker l'Oscar satirico per la «peggiore attrice dell'anno»

La motivazione afferma tra l'altro che la bionda diva, molto incline agli spogliarelli, «ha mostrato nella maniera più memorabile l'incapacità e la goffaggine da cui sono caratterizzati i prodotti di Hollywood» - A Jerry Lewis il premio per «il più basso livello di maturità»

Nostro servizio particolare

New York, mercoledì sera.

Lunedì sera a Santa Monica si assegnavano gli «Oscar» ai migliori attori, ai migliori film, ai migliori registi e a tanti altri «migliori» dell'annata cinematografica. Puntualmente la rivista degli studenti dell'università di Harvard, lo «Harvard Lampoon», proclama con qualche giorno di anticipo i vincitori dei «suoi» premi, gli Oscar alla rovescia. Era cominciata tutta come uno scherzo, ma adesso la gente attende, ogni anno, la lista dei «peggiori» e pare che i «premiati» non la prendano tutti con filosofico spirito.

Quest'anno la premiazione del «Lampoon» è un trionfo, se l'espressione è lecita, per Carroll Baker. La bionda trentaquattrenne attrice della Pennsylvania si è vista attribuire dalla giuria universitaria ben tre premi fra i molti ambiti.

Assistito il «Worst Actress Award», il premio per la peggiore attrice, che le è stato attribuito «per tutti i film da lei fatti nell'anno». Al danno si aggiunge la beffa con l'assegnazione a Carroll del «Wilde Oscar», un premio che viene tradizionalmente assegnato all'attore o all'attrice che, dice la sarcastica motivazione, «Si è mostrato disposto a gettare al vento le convenzioni e a rischiare la reputazione nella società pur di perseguire una meta artistica».

Premio numero tre per miss Baker è l'«Oscar», conferito a chi «Abbia mostrato nella maniera più memorabile qualità di incapacità e di goffaggine da cui i prodotti di Hollywood sono caratterizzati sin dai primi giorni».

I peli, come si vede, non spuntano sulla lingua della «Harvard Lampoon». Né è da pensare che James Franciosa inviti Carroll Baker per i suoi tre premi. A lui ne è stato assegnato uno soltanto, quello di «peggior attore dell'anno», il cosiddetto «Kirk Douglas Award». Per Franciosa la motivazione non è globale come per Carroll: alla giuria è bastato vedere il suo film «Young Blood Hawke» per farsi una convinzione radicata.

Non cinque film si dividono l'onore, anzi il disonore, del premio per il peggior film dell'anno. La rivista umoristica di Harvard non è riuscita a scegliere fra «la più grande storia mai narrata», «The carpetbaggers», «Spirit», «Chayenne autumn» e «Station six Sahara», e li ha segnalati in mucchio.

C'è poi un riconoscimento per i film che presentano, direi il commento al vetriolo, «le migliori argomentazioni per la vivisezione». Se lo sono meritato ex-aequo «La nuova avventura di Flipper» e «Father goose».

C'è un premio per il film che presenta «le migliori argomentazioni a favore di più rigide restrizioni all'immigrazione». E' toccato a Tosh Topo per l'interpretazione di «Goldfinger».

E poiché la giuria pensa che non tutti i premi debbano essere individuali, ne ha attribuito uno per la «peggior recitazione di un intero cast». E' andato «all'intera popolazione dell'Europa Occidentale per la sua prestazione nella "Caduta dell'Impero romano"».

La cosiddetta «chiusura per lo sviluppo bloccato», riservata all'attore che nel corso dell'anno ha mostrato «giudizio dell'«Harvard Lampoon» il più basso livello di maturità intellettuale», è stata assegnata a Jerry Lewis. Commento la giuria che questo premio «viene sempre attribuito a Jerry Lewis».

u. p.

Le ceneri di lord Morrison nel Tamigi

Le ceneri di Lord Morrison disperse sul Tamigi davanti alla sede del Consiglio della contea di Londra in segno di omaggio per l'attività svolta dallo scomparso a favore della capitale (Telefoto a «Stampa Sera»)

Manovale tenta di estorcere mezzo milione a un impiegato

Minacciando di rapirgli una figlia - Scoperto e denunciato

Biella, mercoledì sera.

(p. m.) I carabinieri hanno denunciato a piede libero il manovale Giuseppe Bonzoni, di 38 anni, che ha tentato di estorcere mezzo milione all'impiegato Giuseppe Graglia di 34 anni da Pralungo.

Venerdì mattina il signor Graglia, uscendo di casa per recarsi al lavoro, scorgeva per terra un foglio scritto a mano, in cui uno sconosciuto gli imponeva di versare entro due giorni [illegible] in contanti; in caso contrario avrebbe rapito una delle figlie dell'impiegato, Rosalda, di 17 anni, o Maria dodicenne.

Il Graglia si rivolgeva ai carabinieri che facevano invano alcuni appostamenti nei paraggi dell'abitazione dell'impiegato e nella località isolata in cui doveva essere portato il denaro.

Le indagini svolte contemporaneamente sulla base di altri indizi, portavano comunque i carabinieri sulla pista giusta. Il Bonzoni, su cui si erano accentrati i sospetti, in un primo tempo negava, ma le risultanze della prova calligrafica e altre prove raccolte dai carabinieri, hanno poi indotto il Bonzoni a confessare. Il denaro gli era necessario per pagare alcuni debiti.

MISTERIOSO SUICIDIO A ROMA

Industriale inglese si uccide in albergo

Fino al giorno prima era stato in compagnia di un uomo e di una donna, poi ripartiti dall'Italia - Si è soppresso con i barbiturici

Roma, mercoledì sera.

Suicidio al Grand Hôtel «Bernini Bristol». Un industriale inglese, George Keita Barr, di 54 anni, abitante a Londra al 138 di Bora Smith, si è tolto la vita in una stanza dell'albergo, uno dei più eleganti della capitale. Tre tubetti vuoti di barbiturici sono stati trovati nella stanza dell'inglese.

L'industriale era arrivato a Roma venerdì insieme ad una donna e ad un parente di questa; poi, i due conoscenti del Keita Barr erano ripartiti: la donna per Parigi, l'uomo per Zurigo. Lo stesso Keita Barr avrebbe dovuto lasciare Roma per continuare il suo viaggio, Londra, Atene, Damasco, da quanto appare da un biglietto d'aereo trovato in [illegible] del suicida.

L'altra sera, dopo la partenza dei due amici, rimasto solo, Keita Barr aveva pregato un inserviente dell'albergo di non essere disturbato, che non lo svegliassero per la colazione. Egli, dunque, già pensava al suicidio. Verso mezzogiorno, poiché l'appartamento era stato in precedenza disdetto dal Keita Barr, ed altri clienti dovevano occuparlo, un inserviente si è recato a bussare alla porta. E' stato così che l'industriale inglese è stato rinvenuto cadavere.

La polizia romana, indagando sul passato di George Keita Barr, ha saputo che egli era ricercato dal maggio del 1963 per truffa; fu anche espulso dalla Svizzia in seguito ad altre disavventure. L'Interpol lo ricercava. Non si esclude quindi che lo abbia spinto al suicidio il terrore di un imminente dissesto finanziario.

L'hôtel «Bernini Bristol» non è nuovo ai fatti di cronaca: nel '59 un cittadino americano uccise la moglie e quindi si tolse la vita.

f. s.

Muore un contadino

Schiacciato dai buoi per salvare il nipotino

Cova, mercoledì sera.

(r. r.) Per evitare un'orribile fine ad un bimbo che stava per essere travolto da una slitta carica di concime, un agricoltore della Langhe è in gravi condizioni al nostro ospedale, ove i sanitari lo hanno accolto ieri sera con prognosi riservata per la frattura delle gambe e lesioni viscerali. Del coraggioso salvataggio è stato protagonista o vittima il sessantenne Francesco Viglione, residente a Rossello. Sull'aia del suo casolare, si apprestava ad avviarsi verso i campi con un carico di letame collocato su un rudimentale slittone trainato da buoi, quando un suo nipotino, il piccolo Marco, di 4 anni, che stava rincorrendo un cagnetto, finiva per scivolare con la testolina tra le mani innanzi ai due buoi, spaventandoli. Intuendo il pericolo, il Viglione si lanciava sul bambino scansandolo, ma i buoi imbizzarriti finivano per atterrare lo sventurato travolgendolo con la pesante slitta.

In un parcheggio di Santhià

Fugge sull'auto rubata ma poi è preso e confessa

Santhià, mercoledì sera.

(n. c.) Un ladro d'auto, Mario Ciabello, è stato denunciato ai carabinieri di Santhià per avere sottratto una «Giulietta» da un parcheggio a Santhià. Il proprietario, Giovanni Pisinis, avveduto del furto, ha iniziato l'inseguimento ai [illegible] insieme con alcuni suoi amici a bordo di altre vetture, ma nel pressi di Santhià la «Giulietta» è riuscita a far perdere le tracce. Il ladro è stato però riconosciuto dagli inseguitori: i carabinieri, in base ai connotati forniti, hanno fermato in seguito cinque persone sospette, riconoscendo fra di esse il colpevole, il quale ha infine confessato il furto. La «Giulietta», dalla quale nel frattempo erano stati smontati motore e batteria, è stata ritrovata fra Torino e Lanzo e riconsegnata al derubato.

Dopo due anni di matrimonio

Scopre che il marito è sposato e padre di 2 figlie

Padova, mercoledì sera.

(p. u.) - Una giovane di Desarte di S. Elena d'Este, dopo un paio d'anni di matrimonio, ha scoperto di aver sposato un [illegible] già ammogliato e padre di due figlie.

La disavventura è occorsa a Luciana Milani, ora trentaduenne, figlia di un pollivendolo. La Milano aveva conosciuta nell'agosto '60 tale Cesare Salvatore Lionti, di Caltagirone, residente a Milano. Questi in seguito le scriveva lettere affettuose e nel marzo del 1962 la conduceva all'altare. La coppia andava a vivere a Milano, in un appartamento di via Teano; dalla unione nascevano due bimbi, Francesco e Annamaria.

Nel luglio del 1964 il Lionti veniva arrestato nel cantiere dove lavorava come imbianchino per una faccenda di cambiali. Quando la Milani si recò dai carabinieri per avere notizie, scoprì che il vero cognome dello sposo era Liberto e, cosa assai più grave, che egli era regolarmente sposato con Maria Sciuto, di Catania, dalla quale ha avuto due figlie, Maria e Agata, ora rispettivamente di 30 e 14 anni.

Disperata, la giovane tornava al paese con i due figlioli. Ora l'imbianchino di Caltagirone è stato denunciato per bigamia.

GIULIO DE BENEDETTI
DIRETTORE RESPONSABILE
EDITRICE LA STAMPA
Questo quotidiano è controllato dallo Istituto Accertamento Diffusione

Segue dalla pagina 13

Sabato 3 aprile, nella chiesa parrocchiale di La Martoia (Vercelli) saranno celebrate messe in suffragio della

Marchesa Casimira Orengo n. d'Incisa di Camerana

nel primo anniversario della sua scomparsa. Ha sparso la bellezza sul suo cammino. Sparge il bene sulla sua traccia.

— La Martoia, 31 marzo 1965.

Nel secondo anniversario della scomparsa

Paola Rigat ved. Vergnano

vive indimenticabile nel cuore dei suoi cari. S. Messa festa Calenda ore 7.

— Torino, 1° aprile 1965.

2-4-1963 2-4-1965

Papà e mamma inconsolabili ricordano il loro adorato

Flavio Vandelli

con infinito affetto e rimpianto. Sarà Messa 2 aprile ore 8 Parrocchia Lingotto, via Nizza 355.

— Torino, 30 marzo 1965.

1963 1965

Elvina Zallio

Mesto ricordo la sua cara Marinella a quanti la vollero bene.

— Torino, 30 marzo 1965.

Con immutato rimpianto la famiglia ricorda

Maria Bratti

nell'ottavo anniversario della sua scomparsa.

— Torino, 31 marzo 1965.

Davanti alla Commissione per gli Esteri

Fanfani parla in Senato sulla situazione del Vietnam

I partiti della maggioranza riuniti per il problema della scuola
Risposta dell'*Avanti!* all'*Unità* sul ripristino delle 48 ore alla Fiat

Roma, mercoledì sera.

La strage di Saigon ha oggi un'eco nel Parlamento italiano. Il ministro Fanfani interviene nel tardo pomeriggio alla commissione Esteri della Camera per un'esposizione sugli ultimi avvenimenti di politica internazionale. Inevitabilmente il ministro degli Esteri parlerà dell'attentato contro l'ambasciata degli Stati Uniti nel Vietnam; e altrettanto faranno i rappresentanti dei vari gruppi che prenderanno la parola dopo l'esposizione di Fanfani.

La previsione è facile, si trova al riflesso che i giornali politici hanno dato stamane all'episodio di fronte all'ambasciata e all'orrore espresso nei commenti. L'*Avanti!* definisce l'attentato una di quelle manifestazioni di estremismo che inquinano il mondo di raggiungere la pace. *Il Popolo* nota che «*il Vietcong ampia la scelta tattica del terrore*». E l'*Unità*, almeno in questo caso, non si sente di capitanare solidarietà con i guerriglieri comunisti, limitandosi a riportare la notizia senza commento e con evidente imbarazzo.

Nella sua esposizione alla commissione Esteri Fanfani non parlerà tuttavia solo del Vietnam. Egli riferirà anche sui colloqui con Couve De Murville — risultati, come si sa, con un nulla di fatto — e ribadirà la richiesta italiana perché siano ripresi i lavori della conferenza di Ginevra per il disarmo. Non si esclude che i rappresentanti del pci e del psiup nella commissione Esteri chiedano al governo di riferire sul viaggio a Washington a causa della delicata situazione internazionale. A Washington, come si sa, devono andare, il 29 aprile, il presidente del Consiglio e il ministro degli Esteri. Si ritiene che nella sua esposizione alla commissione Esteri Fanfani confermerà il viaggio, che avviene su invito del governo americano.

Oltre quella della commissione Esteri, è prevista per oggi un'altra riunione importante. E' quella tra i partiti della maggioranza per la scuola. La riunione, in effetti, doveva aver luogo ieri, ma è stata rinviata a oggi evidentemente per consentire ai partiti della coalizione governativa di idee preliminari.

Sul problema della scuola, e in particolare del finanziamenti agli istituti privati di istruzione, democristiani e socialisti sono divisi. Si tratta ora di trovare un punto d'incontro, e di trovarlo anche dalle che il 30 giugno scadrà la legge stralcio che stabilisce i finanziamenti per la scuola. Il ministro dell'Istruzione, on. Gui, ha predisposto una legge finanziaria. Ma il provvedimento non incontra l'approvazione dei socialisti, i quali hanno che esso, come è ogni predisposto, dia la possibilità di erogare finanziamenti statali a favore della scuola privata.

Nonostante questi contrasti, che riflettono in questioni di principio e hanno, perciò, un valore e un peso che non devono essere trascurati, i partiti della coalizione sembrano decisi all'accordo. Un articolo che il vicesegretario del psi, on. Brodolini, ha scritto per un settimanale a rotocalco offre, a questo proposito, significativi indizi ottimistici. «Speriamo — commenta — in soluzioni particolari ma pure importanti, per dirci che i governi all'inizio non della provvisorietà — scrive Brodolini — *agiranno prospettive che non solo i partiti di governo ma le stesse opposizioni dovrebbero aver ragioni di temere... L'errebbe inevitabilmente il momento in cui non si porrebbero più alternative di governo ma verrebbero invocando poste sul tappeto con allettanti alternative di regime*».

Sono gli stessi concetti espressi da Moro e da Nenni nel loro discorsi di domenica scorsa (rispettivamente a Bari e a Cosenza). Ma nel caso di Brodolini all'affermazione fatta anche dal presidente e dal vicepresidente del Consiglio sul punto di potere che risulterebbe da una crisi di centro sinistra, si aggiunge — e si tratta di un fatto che ha un particolare valore mentre si tratta per la scuola — che i problemi particolari, sia pure importanti (come è il caso di quello dell'istruzione) non debbono diventare motivo di crisi.

Il ripristino dell'orario settimanale di 48 ore negli stabilimenti Fiat collegati alle produzione automobilistica è il motivo di una nuova polemica tra socialisti e comunisti. Riportando la notizia ieri il giornale del psi affermava che ciò avrebbe «*parecchi il monopolio ha finito col governo e rifiuta le sue scelte*». Commenta stamane l'*Avanti!* che ciò «*abbiamo le considerazioni dell'"Unità" è quella del noto proverbio "Piove, governo ladro": in questo caso: "Si ripristinano gli orari di lavoro, governo ladro"*».

Mario Pinzauti

Riunito al «Giulio Cesare» il Consiglio dei professori

Si decide la sospensione delle due studentesse romane

Hanno scritto a un giornale per lamentare la carenza dell'attività sportiva nelle scuole e per criticare le insegnanti di ginnastica

Roma, mercoledì sera.

Due studentesse di un liceo romano sono state sospese per aver scritto una lettera a un giornale nella quale si criticava duramente la situazione sportiva esistente nelle loro scuole. Oggi, si riunisce nell'Aula magna del liceo il Consiglio dei professori, per stabilire la durata della sospensione delle due allieve.

Le studentesse si chiamano Maria Grazia Cancrini e Rosella Riccioni. La prima ha 17 anni, la seconda 18. Entrambe appartengono a famiglie tranquille ed assai agiate. Nella lettera che hanno indirizzato, firmandola con i loro nomi, al *Corriere dello sport*, si dice fra l'altro: «Ci siamo dato alle attività sportive della scuola, ma abbiamo capito quasi subito in che cosa esse consistevano e come non si trattasse di fare vero sport. Vogliamo farvi un esempio: ci siamo iscritte al corso di pallacanestro, sport che già conoscevamo e che ci aveva dato già delle soddisfazioni, come quella di giocare in serie B. Dapprima tutto andò bene, la brava preparatrice ci allenava, con due allenamenti alla settimana anche se praticamente non c'era chi ci allenasse, e già si pensava a formare le squadre per un torneo tra le scuole».

«Improvvisamente però, solo per far posto all'atletica, tutto si concluse con una ridicola partita "mista" arbitrata da una professoressa che non sapeva nemmeno cosa volesse dire "passi" e che arbitrava stando seduta, con una sigaretta in bocca e chiacchierando con le sue colleghe.

«Lo scorso anno, inoltre, facemmo parte della pseudo-squadra di atletica e a due giorni di distanza dalle gare ancora non sapevamo con precisione a quale gara avremmo partecipato poiché tutta la nostra preparazione si era ridotta ad un solo allenamento, nel quale ci fornirono di una maglia e di un paio di scarpette chiodate. Ora, sulla base di questi due esempi, vorremmo concludere dicendo che lo sport non può prendere piede in maniera netta fra i giovani appunto perché non è preso in considerazione nelle scuole.

«Vogliamo solo aggiungere il problema delle due ore di ginnastica settimanale: è mai possibile che nella scuola dove le ore dovrebbero essere due ci si possa accontentare di una sola ora settimanale, che si riduce poi a mezz'ora, poiché al pomeriggio le auguste professoresse non si possono scomodare, se non in qualche rara occasione?».

«Non ho motivo di risentimento verso le insegnanti» dice Grazia Cancrini «ma solo tanto delusione per non poter praticare la pallacanestro come si dovrebbe. Tuttavia riconosco ora che le insegnanti non c'entrano per nulla». Grazia Cancrini è bionda, alta, sottile: frequenta la I Liceo sezione «N» ed è assai preoccupata per la decisione che il preside ed i professori del «Giulio Cesare» dovrebbero prendere entro oggi. «*Potrebbe compromettere l'anno*» dice con la sua compagna, Rossella Riccioni.

Meno preoccupati appaiono i genitori delle due studentesse. Amedeo Cancrini è Marcello Riccioni: «Secondo noi, si è trattato di una monelleria, vale a dire che le nostre ragazze hanno preso una iniziativa e l'hanno espressa in termini forse un po' eccessivi, non controllati. Il che non toglie che la situazione in loro addittata, cioè la mancanza di una adeguata attrezzatura ed educazione sportiva — proprio oggi in cui su questo argomento si insiste da tutte le parti — sia meritevole di attenzione e di intervento da parte di chi può, e deve, provvedere».

l. g.

Sette feriti per uno scoppio di gas in una industria

Rovigo, mercoledì sera.

(c. f.) Sette persone sono rimaste intossicate a Mezzavia di Canaro nello scoppio causato da una fuga di gas in una industria dolciaria.

Il pasticcere Giorgio Biancuni, di 27 anni, da Ferrara, con un gruppo di operai, stava uscendo dal laboratorio quando sentiva un forte odore di gas: sapendo che nella sala di lavorazione c'era una stufa accesa apriva la porta. A quello punto avveniva l'esplosione. Tutti i vetri dello stabilimento si rompevano, mentre il Biancuni con sei operai venivano investiti da una fiammata.

Assieme al Biancuni sono state ricoverate all'ospedale di Santa Maria Maddalena in operale Carlo Lazzari di 17 anni, da Borgo Valbuno; Daniela Pasini di 15 anni da Arquà Polesine; Rosalia Muneratì di 16 anni da Canaro; Annilia Mason di 18, Daniela e Danila Pellegrini, rispettivamente di 17 e 15 anni, tutte e tre in Mezzavia di Canaro. Il Biancuni è in fin di vita per ustioni al viso, al collo, al torace e per alcune fratture; le ragazze invece guariranno in pochi giorni.

Uomo cade e annega nelle acque di un canale

Cuneo, mercoledì sera.

(c. m.) Alcuni passanti hanno rinvenuto ieri sera il cadavere di un uomo nelle acque di un canale che scorre lungo la provinciale Boves-Borgo San Dalmazzo.

L'annegato è stato identificato per il cinquantunenne Tommaso Giordano di Fontanelle di Boves. Domenica sera il Giordano si era recato all'osteria senza più fare ritorno a casa: si ritiene che sia caduto accidentalmente in acqua mentre stava rincasando.

La Direzione, le Rev.de Suore, le Assistenti e le Giovani dell'Orfanotrofio Femminile di Torino sono unite nel dolore e nella preghiera per la scomparsa di

S. EM. H.
Card. Maurilio Fossati
Arcivescovo di Torino
Presidente dell'Istituto da oltre trent'anni.
— Torino, 30 marzo 1965.

Il Consiglio d'Amministrazione, Funzionari, Cappellani e Istituti dell'Opera Pia Barolo, partecipano commossi al dolore per la morte di

S. EM. REV. MA
Card. Maurilio Fossati
Arcivescovo di Torino
Presidente Venerandissimo ed amato del Pio Ente.
— Torino, 30 marzo 1965.

Carla e Giuseppe Ferraris ricordano commossi la mirabile bontà del Venerato Pastore.

Il Dott. Giovanni Lessona, la moglie Matilde Lessona, i figli Titti con il marito Dott. Gabriele Marsendo, Giorgio, si inchinano reverenti dinanzi alla Salma del

Cardinale Maurilio Fossati

che per lunghi anni li onorò della sua amicizia.
— Torino, 30 marzo 1965.

E' mancato all'affetto dei suoi cari

Vincenzo Chiaberge

Angosciati ne annunciano la scomparsa la sorella Lucia, la zia Rosa Bosello, cugini e parenti tutti. I funerali (privati) ore 10,30 dall'Ospedale Gradenigo.
— Torino, 31 marzo 1965.

I cugini Savio sono vicini a Rosa e Lucia nel rimpianto e nel dolore per la perdita dell'amato congiunto

Vincenzo Chiaberge

— Torino, 31 marzo 1965.

La S.p.A. Siera, unitamente ai Colleghi, Impiegati e Maestranze, partecipa con vivo dolore la scomparsa del Signor

Vincenzo Chiaberge

da anni apprezzato collaboratore.
— Torino, 31 marzo 1965.

Partecipano al dolore gli amici
Angelo Lavagna
Franco Mondino
Ettorino Rebiolo
Piero Poggio
Gino Rossini
Enrico Trafeli.

Munito dei conforti religiosi mancava all'affetto dei suoi cari

Francesco Varetto

di anni 65

Lo annunciano i figli Silvio, Giuseppe, Anna, Maria, Maddalena, Clemente con le rispettive famiglie. I funerali avranno luogo mercoledì 31 marzo nella chiesa parrocchiale di Pavarolo alle ore 10,30.
— Baldissero, 30 marzo 1965.

Insegnanti, Segretaria, Alunni dell'Istituto Magistrale partecipano al grande dolore del Direttore Prof. G. Varetto per la scomparsa del caro

Papà

— Torino, 30 marzo 1965.

Armando Varetto e famiglia partecipano fraternamente al dolore di Giuseppe e famigliari per la partita del caro

Padre

— Torino, 30 marzo 1965.

E' mancata all'affetto dei suoi cari

Lucia Sesia nata Biolatto

Ne danno il triste annuncio il marito Domenico, le figlie Margherita col marito Augusto Perpetuo e la piccola Daniela; Maria Teresa, parenti tutti. I funerali avranno luogo mercoledì 31 alle ore 15 partendo da Strada Settimo 100/15 (Esca). La presente serve di partecipazione e ringraziamento.
— Torino, 31 marzo 1965.

La famiglia Giuseppe e Sesista Biolatto si unisce al dolore della famiglia Sesia per la dipartita della cara

Lucia Sesia

— Torino, 30 marzo 1965.

Daniela Rosa con i suoi cari annuncia la morte dell'adorato Nonno

Cesare Condio

Ne dà partecipazione per volontà dell'Estinto e funerali avvenuti. La presente serve di ringraziamento.
— Torino, 31 marzo 1965.

I Condomini di via Tommaso Grossi 22 partecipano al lutto

Dopo una vita interamente dedicata alla famiglia ed al lavoro, è mancato all'affetto dei suoi cari

Filippo Santo Fossati

Commerciante

Angosciati ne danno il triste annuncio i figli Franco con la moglie Antonietta, Irma con il marito Angelo Bianchi, i nipotini ed i parenti tutti. I funerali avranno luogo giovedì 1° aprile alle ore 9,30 partendo da via Pietro Isola 40.
— Novi Ligure, 30 marzo 1965.

E' cristianamente spirato

Michelangelo Traversa

di anni 70

Addolorati l'annunciano la moglie, i figli con rispettive famiglie, parenti tutti. Funerali seguiranno giovedì 1° aprile ore 16 da stradale Aosta 29.
— Ivrea, 30 marzo 1965.

E' mancato ai suoi cari

Cesare Tencone

Angosciati lo piangono moglie, figlio, nuora, l'adorata nipotina Alessandra, fratello, cognata, nipoti. Il funerale avrà luogo oggi 31 corr. alle ore 16 da via Ravenna 6.
— Torino, 30 marzo 1965.

Dirigenti e Personale del Gruppo Officine Stampaggio Lamiere - FIAT Settore Automobili - si associano al dolore del sig. Giovanni Ferraro per la dipartita della Madre, signora

Enrichetta Cavagliato ved. Ferraro

— Torino, 31 marzo 1965.

Direttore, Assistenti, Collegi e Personale tutto Regione 3ª della Compagnia Singer prendono viva parte al lutto della famiglia per la scomparsa di

Andrea Manganoni

Capo della Organizzazione Singer di Aosta

avvenuta in Aosta il 29 marzo 1965.
— Torino, 29 marzo 1965.

Presidenza e Consiglio d'Amministrazione della ARRI - Industria Cinematografica Italiana annunciano con profondo cordoglio la scomparsa, avvenuta in Roma domenica 28 marzo, del carissimo amico

Comm. Liborio Capitani

per vent'anni presidente della Società.
— Torino, 30 marzo 1965.

1° aprile 1962 1° aprile 1965
Con immutato dolore moglie e figli ricordano

R. H.

Alessandro de Lachenal

Ss. Messe a: Torino Santuario Consolata ore 8 e 12, Cerreto Castello ore 9, San Giovanni d'Andorno ore 10.
— Torino, 31 marzo 1965.

GENERALE DEI BERSAGLIERI

Emilio Miani

Nel 1° anniversario della Sua scomparsa la moglie Aldaurora Vesahi Lo ricorda ai parenti ed amici. Il 2 aprile 1965 alle 11 Messa alla Chiesa di S. Giuseppe in via S. Teresa.
— Torino, 31 marzo 1965.

1964 1965

Antonio Suriano

Vive indimenticabile nel ricordo dei suoi cari. Messa giovedì ore 7,30 S. Giacchino.
— Torino, 1° aprile 1965.

Genitori e sorelle ricordano il loro caro

Marco Fasolo

Sottotenente Carro Pionieri

nel decennale dell'immatura perdita.
— Torino, 31 marzo 1965.

1963 1965

Felice Salza

Moglie e figli lo ricordano con rimpianto.
— Torino, 31 marzo 1965.

ANNUNCI ECONOMICI

AUTOMOBILI L. 180 per parola

(Continua da pag. 14)

A.A.A. NSU Prinz giolello delle meccaniche tedesche sempre a vostra disposizione, provatela, vendita sistema compresa senza cambiali. Concessionaria, corso Ferrucci 80 consegna rapida. O13

A.A. ACQUISTIAMO contanti vendiamo ratealmente autovetture, corso Moncalieri 19. O82

A.A. AUTOSALONE Crimea, Moncalieri 19, compra vende cambia autovetture. O69

A. ACQUISTIAMO autovetture supervalutando, vendiamo ratealmente garantite sei mesi. Esposizione mattinata festiva, corso Grosseto 55, telefono 203-992. O748

A. AUTONOLEGGI Alfaten senza autista, vetture garanzia. Tel. 501-051, 587-706. A30644

A. PRESTITI immediati su automezzi anche ipotecati, Finanziaria, corso Francia 15, telefono 760-302, 779-626.

A. PRIMA di dopo visitate mercato usato autovetture occasioni. Via Vigone 44. O567

A. SIMCA 1000 GL perfetta, facilitazioni vendo. Telefonare 876-072.

A privato vendesi 850 semestrale. Telefonare ore pasti 675-348.

A privato vendo Fiat 850 semestrale. Telefonare 322-063 ore pasti.

ABBIAMO ritirando spider 1500 '64, Giulietta spider, Giulia sprint come nuova, R 8, Volkswagen 1200, Appia '63, Flavia, Fiaminia coupé, camioncino T3 Pesino, 500 '63, Ferrari revisionato nuovo 1.300.000. Via Tripoli 157. Telefonare ufficio 390-732, Telefonare pasti 357-566.

ACCURATISSIME AUTORIPARAZIONI IMPIANTI GAS LIQUIDO. NOVELLI, SAVA 23. TEL. 877-750.

ACQUISTO da privato Giulietta T.I. 1961, Telef. ore pasti 767-784.

ACQUISTO Leoncino ribaltabile purchè buonissime condizioni. Telefonare 887-431. A31271

AD anticipo minimo 24 rate avrete l'automobile DAF 750 completamente automatica, vendo, provatela. Madama Cristina 93. O763

ALFA Romeo berlina 2600 1963 come nuova vendesi. Telef. 519-582.

ALLA Sale concessionaria Opel piazza Adriano 11, telefoni 799.920, 779.547 occasioni, Ford Consul 315, Taunus 12 M TS normale e familiare, Anglia 4 stagioni, Cortina 2 e 4 porte, Volkswagen 1200 e 1500, Lancia Flavia e Fiaminia Touring e normale, Fiat 1100, 1300 e 1500, Saab speciali Messerati Sebring.

ALL'AUTOAGENZIA Alberti, Cigna 2, interno cortile, troverete sempre le migliori marchine d'occasione, Lancia, Fiat, Alfa, Simca, Bianchina panoramica, familiari, multiple e viaggiatori. O655

APPIA III veramente perfetta meccanica, carrozzeria, gommatissima privato vende. Tel. 780-436.

APPIA III metallizzata, bellissima, perfetta meccanica, carrozzeria privato vende. Telefonare 780-436.

ARCIOCCASIONISSIMA Taunus 17 M 1500 quadriporta immatricolata febbraio 1965, altra 12 M versione. Telefonare 331-498 O61

ASSORTIMENTO VASTISSIMO 1300 1100, APPIA, GIULIETTA, 600, NUOVA 500, VENDIAMO, VIGONE 44. O603

AUTOBOLOGNA vende jeep originale. Aurelia B 24 perfettissima. Telefonare 852-803. A33901

AUTOCARRI usati: Escavema ribaltabile, Esatau B 3 assi, Esadelta 3 assi, Fiat 642 N2 ribaltabile, vende Commissionaria Frassati, corso Turati 12, tel. 593-182 Torino. O505

AUTOFFICINA Simoni, via Saluzzo 6 [illegible] coupé 133 bellissima.

AUTONOLEGGI Autogiacosa sistema km. più ore senza limiti alle o analunità aziende. Telefono 857.514.

AUTONOLEGGI Duchessa Jolanda 32 tutte Fiat nuove seminuove da lire 2000 km. 50. Telefonare 773-985.

AUTONOLEGGI Gruppo Marello e Smart tutte le Simca e Fiat. Corso Genio 46, tel. 594-214; via Madama Cristina 35, telefono 851-544.

AUTONOLEGGIANDO Volkswagen 1300 1500, concessionario Grassi, Saluzzo 29, viaggerete sicuri.

AUTORIMESSA con reparto assortimento 500, 600, 1100, vende ritira cambia con altre vetture o scambia. Telefonare 687.514.

AUTORIMESSA vende permuta 600, 1100 familiare, Appia, Giulietta sprint, spider veloce, Innocenti spider, DKW 750, 500 giardiniera, 08 18, Peugeot 403, Mercedes, Taunus 17 M. Telefonare 657-134.

AUTOVETTURE SEMESTRALI SELEZIONATE, ASSORTIMENTO GARANZIA, PERMUTE, RATEAZIONI, SCAPIT, CORSO DUCA DEGLI ABRUZZI 6 BIS. O686

BIANCHINA panoramica '61 privato vende. Telefonare 874-490

BIANCHINA panoramica 500, giardiniera, 500 belvedere, tapellino, corso Moncalieri 19. O62

BIANCHINA, quattro posti, bianca, annuale, ottimo stato vende dipendente. Telefonare 758-581.

BMW 700 Standard 1962 perfettissima 9000 km. vende. Telefonare 553-452. A33489

BRANCA nuova commissionaria Alfa Romeo, corso Torino 197, Rivoli vende permute rateizza nuovo ed usato, vera occasioni con prove e dimostrazioni. Visitateci, ufficio e parcheggio automezzi specializzato. Telefonare 950.433 O433

CAUSA cessazione lavoro vendo 600 Multipla pochissimi chilometri. Telefonare 240-016. A33367

CAUSA partenza privato vende 500 grigia, mesi 5. Torricelli 4.

CITROEN DS, ID garanzia. Citroen, via Zumaglia 28 (piazza Rivoli). Telefono 758-282. O704

COMPERATE vendete permutate autovetture? Interpellateci! Occasioni formidabili! Corso Moncalieri 19.

COMMISSIONARIA LANCIA FRASSATI, CORSO TURATI 12, TELEFONI 593-182, 590-826. TUTTA LA GAMMA DI VETTURE ED AUTOCARRI LANCIA NUOVI ED USATI, RICAMBI, OFFICINA ASSISTENZA RIPARAZIONI. VIA PIAZZI 52, TELEFONO 534-294. O805

COMPRIAMO CONTANTI QUALUNQUE AUTOVETTURA, VENDIAMO RATEIZZIAMO VIGONE 44 (PIAZZA SABOTINO). O807

CONTANTI acquistiamo autovetture supervalutando. Saluzzo 37 angolo Chiusa Salute. O722

CORIASCO q.li 6. Versioni: camioncino, furgoncino, promiscuo, boltage. Prenotazioni: Borgato Paradiso, corso Francia 30, Collegno, tel. 729-864.

CORSO Siracusa 158 vende 750 Vignale 1964, 750 fuori serie, BMW coupé, 1200 coupé Farina, NSU sport Telefonare 381.498. O61

CORSO Siracusa 158 angolo corso Orbassano 344 vastissimo assortimento autovetture. O81

COUPE' Vignale 750, 1200 spider, 1500, 1300, 1100 special, assortimento 1100, 600, 500, Bianchina panoramica, multiple, 500, Giulietta TI '63, 1100 furgone T2, garanzia, via Madia 36-10 bis, telef. 388 847

DAUPHINE '61 motore da rodare, [illegible] vende Telefono 399.825

DISPONENDO Fiat come nuova da 10 mesi come nuova, Telefonare 675.003 ore pasti. A32540

FAMILIARE '62, certo 600 D Pesino vendo permuto facilito. Tel. 725-000.

FAMILIARE 1100 vende dipendente Fiat mesi 9. Telefonare 322-582.

FLAVIA Coupé 1963 perfetta 30.000 km. unica proprietario vendo 1 milione 900.000. Tel. 773-614.

FRASSATI Commissionaria Lancia corso Turati 12, telefono 593.182, vari occasioni usati Appia III, Flavia berlina e coupé, Fiaminia berlina e coupé, interpellateci! Visitateci!

FURGONCINO Fiat 600 fine '63, motore nuovo, garanzia, eventuale rateazione, vende Commissionaria Lancia Frassati, corso Turati 12, telefono 593-182, Torino. O505

GAS liquido, metano. Fabbrica apparecchiature. Installazioni garantite. Lavori. Lincentino 26, tel. 850-853.

GIULIA GT nove mesi privato vende cambio cilindrata inferiore, Telefonare 591-810. A34165

GIULIA spider con Hard-top occasione vendesi. Telefonare 547-114.

GIULIA T.I. cambio cioche 6 mesi vita come nuova vendesi. Telefonare 518-682. O849

GIULIA 1300 privato compra contanti. Tel. 762-422. A31426

GIULIETTA motore nuovo vendesi. Telefonare 667-582. A33448

GIULIETTA TI 1961 bianca ottima condizioni vendo 470.000. Telefonare 54-831. A32557

INNOCENTI IM 3, I 4, A 40 S, Premotazioni, rateazioni, assistenza. Tarelli, Tiziano 30. A33504

MERCEDES Diesel, settembre 163, jeep, jeepponi, Chevrolet, GMC. Vendo Coppe, strada Meisino 91, telefono 890-705. A31683

MONTICONE Concessionario Volkswagen Porsche promotazioni prove tutti tipi autovetture nuove. Piazza Adriano 1, Tel. 383-772. O27

MASERATI 3500 gran turismo 1961 privato vende. Telefonare 99-785 ore ufficio. O175

N.S.U. coupé 1965 come nuova vende privato, Via Monti 30.

NUOVO 1100-T camioncino Pesino prezzo speciale L. 1.280.000. Prenotazioni sino al 15 aprile. Corso Tazioni 47. A30028

NUMEROSE 500, 600, 1100, 1300 permute rateazioni corso Moncalieri 19. O62

OCCASIONE cede Mercedes 230 SL coupé Hard-top colore avorio da immatricolare. Telefonare 500-835.

OCCASIONISSIMA! MOLTISSIME 1100, 600, 500, FAMILIARI, MULTIPLE, GIARDINETTE, TOPOLINO, 1400, APPIA, GIULIETTE, DAUPHINE. GARANZIA, PERMUTE, RATEAZIONI. VIGONE 44. O788

OCCASIONI 500, 600, 750, 1100, Appia, Giulietta, Bianchina furgone, 1400 B, 900 C, garantite, lunghe rateazioni. Corso Corsica 6.

OCCASIONISSIMA 103 cede, sedile ribaltabile, 240.000; altra 160.000, Telefonare 360-212.

OCCASIONISSIME Innocenti, IM 3, Flavia, Simca 1000, vendo permuto rateizzo. Telefonare 850-803.

OM Succursale Francia 21, telefono 750-989, vende 642 N2 ribaltabile 50 ql., Leoncini lunghi e normali, Tigrotti ribaltabili, Leoncino furgone, 619 tutti i tipi, ecc. O777

OPEL Rekord 4 porte due mesi di vita con forte sconto privato vende. Via Monti 30. O776

PEUGEOT 404, NUOVI PREZZI 1.498.000, CONCESSIONARIA GAIDOLA, VIA BOLOGNA 60. O153

OPEL Opel, Opel, Opel, Opel, Opel, Opel, Opel Messano, Susa 29. O204

PRIVATAMENTE vendo permuto 1600 gas, Volkswagen ottimo stato. Telefonare 383-036. A33434

PRIVATAMENTE vendo 500 '60 bella perfetta 230.000. Telef. 275-569.

PRIVATAMENTE vende 600 ottimo condizioni, 18.000 km. L. 225.000. Telefonare 251-371. O748

PRIVATI Autorimessa conto clienti vende con garanzia rateizzando 500, 600, 1100 da 180.000 a 490.000. Saluzzo 37 angolo Chiusa Salute.

PRIVATI vendiamo rateizzando autovetture garantite sei mesi. Corso Grosseto 55; esposizione mattinata festiva. Telefonare 203-992.

PRIVATO cambio 1300 fine '61 con cilindrata inferiore, 360.000. Telefonare 323-509 pasti.

PRIVATO cerca Fiavia coupé 1600 cantanti. Scrivere a Pubblicità Stampa 8642 — Torino a. A31474

PRIVATO renda a privato Fiat 1300 fine 1962 bellissima 32.000 km., gas liquido, autoradio, antifurto. Telefonare 750-618.

PRIVATO vende a privato ottima 500 pochi km. Telefonare 592-350

PRIVATO vende a privato 1100-103 ottime condizioni. Tel. 520-758 ore ufficio. A33279

PRIVATO vende Apple (I) perfettissimo più Topolino C Tel. 853-428.

PRIVATO vende bellissima NSU Prinz rossa. 550.000. Telefonare 735-085 ore pasti. A33449

PRIVATO vende bellissima 600 marzo '60, ottimo stato. Vercelli 111.

PRIVATO vende bellissima 1100 '55 come nuova 215.000. Tel. 521-826.

PRIVATO vende cambia Taunus '58 perfetta motore cilindrata. Telefonare 327-520. A34246

PRIVATO vende cambia 600 D km. 19.000 L. 415.000. Telef. 251-381.

PRIVATO vende Fiat 1100 D gas liquido accessori. Telefonare 784-518.

PRIVATO vende Fiat 1500. Telefonare ufficio 572-056.

PRIVATO vende Fiat 1500 S spider scarsa percorrenza, ottime condizioni. Telefonare ore pasti 807-496.

PRIVATO vende nuova 500 1965 lire 710.000. Telefonare 294-122, 364-422. A32544

PRIVATO vende privato 500 D 12 mesi. Telefonare 654-108 ore pasti

PRIVATO vende privato 1100 D mesi 11. Telefonare 388-038.

PRIVATO vende R 4 L 1964, Volkswagen '63, quattrocentocinquantamila cadauna. Autorimesse Tripoli 152.

PRIVATO vende Renault 4 L dicembre mesi, 12.000 km. Telef. 895-523, 874-446. A32501

PRIVATO vende 103 fuoco centrale 1957 lire 200.000. Telef. 535-724.

PRIVATO vende 500 12 mesi 380 mila. Telefonare 388-863.

PRIVATO vende 500 12 mesi 350 mila. Telefonare 779-834.

PRIVATO vende 500 C L. 85.000. Telefonare 254-693. A31491

PRIVATO vende 500 D 8 mesi. Telefonare 680-396. A32911

PRIVATO vende 500 D semestrale km. 1900. Telefonare 323-621

PRIVATO vende 600 fine '63 poco usata. Torricelli 4. O657

PRIVATO vende 850 D inest. otto come nuova. Telefonare 670-792.

PRIVATO vende 850 bianca 6 mesi. Ore pasti telefonare 876-484.

PRIVATO vende 850 semestrale km. 4500 antifurto 680.000. Telefonare pasti 671-548. A32853

PRIVATO vende 850 semestre. Telefonare 393-116. A31942

PRIVATO vende 850 6 mesi, tappeti foderine, antifurto. Tel. 767-335.

PRIVATO vende 1100 km. 27.000 L. 275.000 visibile cso Grosseto 55.

PRIVATO vende 1100 special '62. Tel. 632-853, ore pasti. A31290

PRIVATO vende 1100 Special '62 come nuova 630.000, rateizzo. Telefonare 852-931. A34318

PRIVATO vende 1-500 S cabriolet con tettuccio rigido, Tel. 773-451.

PULMINO Volkswagen vendesi ottime condizioni. Telefonare ore pasti 894-324. A32989

RATEALMENTE NSU seminuove 636 mila, altre coupé 920.000. Corso Moncalieri 19. O82

RATEALMENTE Simca 1000 500.000 1100 D 650.000, 1500 850.000, Appia III 530.000, 500, 600, assortimento. Telefonare 850-600.

RENAULT R-4 L recentissima vera occasione vendesi rateando, eventuale permuta. Perdauto, c. Barletta 123

SAAB concessionaria Opel assortimento ottime occasioni Rekord 1500-1700 a 2 e 4 porte garanzia totale per 6 mesi, rateazioni 24 mesi con minimi costi. Piazza Adriano 11, telefoni 799-924, 779-547.

SIGNORA vende 750 1961 giovanissima, bellissima, 360.000. Telefonare pasti 362-856. O761

SIMCA 1300 privato vende occasione. Telefonare 284-991.

SIMCA 1500 da immatricolare causa trasferimento cede massima riduzione. Telefonare 876-412. A30795

SIRACUSA 158 telefono 351-498 vasto assortimento auto usate compro vendo cambio. O61

SIRACUSA 158 angolo corso Orbassano 344. Telefono 351.498 acquista autovetture. O61

VENDESI cambusi furgone Romeo 2°, in rodaggio, con vettura o furgoncino 600. Telefonare 51-59, Casalborgante. A33386

VENDESI Fiat 1500 anno 1962. Telefonare 541-038 ore 15-18.

VENDESI motocarro Guzzi Ercole. Telefonare ufficio 273-159.

VENDESI 500 dipendente 365.000, Bianchina decapottabile 1963, 370 mila, 1959, 230.000, Tel. 372-624.

VENDESI 500 doppi tassi. Telefonare 374-165. A34113

VENDESI 615 diesel unito propriolario motore nuovo 830.000. Telefonare 372-824. A32535

VENDITA straordinaria moltissime autovetture prezzi eccezionalmente convenienti, corso Moncalieri 19.

VENDO Fiat 1300 fine 1961. Torchio, corso Racconigi 160/11

VENDO ottima 1100 special. Telefonare 678-375 ore 15 e 19.

VENDO ottimo 1800 B gas liquido. Telefonare 784-474. A32490

VENDO semestrali 500 beige sabbia, 850 grigio medio. Telefonare 761-989. A33410

VENDO Taunus km. 14.000. Telefonare ore pasti 780-411.

VENDO 600 prima serie bellissima, via Lanzo 98. Telef. 352-800.

VENDO 600 D luglio 1961 ottimo stato 370.000 trattabili. Tel. 891-360 ore pasti.

VENDO 600 D modifica porta. Telefono 632-331. A33008

VENDO 600 D 1964, Telefonare ore serali 364-102. A31791

VENDO 850 S blu medio semestrale, Telefonare 833-920.

VENDO 850 super semestrale bianca da spedizione Fiat. Telef. 602-401 ore pasti. A31481

VENDO 1100 D familiare mesi 18, Telefonare 527-533, 520-475.

VOLKSWAGEN Porsche vasto assortimento usate con garanzia come per nuove. Rateazioni senza cambiali, minimo anticipo Monticone, piazza Adriano 1, telefono 383-772.

ZEPHIR 4 seminuova garanzia vendo cambio rateizzo. Perdauto, via Bardetto 133. O775

500 due anni bellissima bianca vendo a privato. Telef. 500-713.

500 7 mesi bianca 340.000 non trattabili, vendo. Tel. 773-614.

500-600-800 qualsiasi tipo qualsiasi prezzo. Corso Moncalieri 19.

500 D nove mesi accessori vendo. Telefonare 231-609. A32479

600 D 1961 condizioni perfette vendo. Telefonare 584-691.

850 bellissima bianca interno rosso, 6 mesi vendo. Telefonare 592-305.

850 bianca interno rosso km 4500 L. 665-000. Tel. 370-300.

850 blu pavone 6 mesi perfetta vendo. Telefonare 877-482.

850 funzionario Fiat vende privato. Telefonare ore pasti 851-424.

850 semestrale bianca antifurto interno rosso privato vende. Telefonare 681-518. A32975

1100 export 1961 bellissima unico proprietario vende cambio 500-600. Telefonare 722-854. A34328

1100 103 Tv Farina, superaccessoriato, tromb, antifurto, fisca, vendo. 512-133 pasti. A32811

1100 D bellissime km. 8000 perfetto rodaggio vendo. Telef. 272-138.

1100 D bellissimo meccanica perfetta unico proprietario vende facilitazioni. Telefonare 790-436.

1100 D ottime scure 11 mesi lire 760.000 vendo. Telefonare 595-739.

1100 D perfetta 18 mesi vendo privato fiducia, Telef. 670-702 pasti.

1208 spider bellissimo capottino plastica vendo permuta facilito. Telefonare 725-000. O874

1300 Fiat bianca ottime condizioni privato vende contanti. Tel. 862-577 ore pasti. A33007

1400 B veramente, buono unico proprietario vende perfetta carrozzeria gommatissima. Telefonare 780-436.

1800 9 mesi 15.000 km. privato vende 880.000, Telef. 773-614.

2100 Fiat ottimo stato km. 18.000 imatento gas L. 300.000. Telefonare 792-143. A34037

CICLI MOTO SPORT L. 180 per parola

APE furgoncini nuovi, d'occasione, minimi anticipi. Cavoia, Giulio Cesare 157, tel. 851-135. O857

ASSORTIMENTO occasione Lambrette ciclomotori motoleggeri 175, garantite. Pasquero, Principe Amedeo 11.

CICLOMOTORI Bianchi Motoletta iniezione cambio automatico, 49.000 oltre, ciclomotori moto Morini nuovi modelli 1965, rateazioni, ricambi, assistenza. Bergarello, corso Vittorio 52 angolo Cameroni. O621

CICLOMOTORI Vivi vendita, rateazioni, ricambi, riparazioni. Arie, corso Vercelli 84, tel. 851-542. O236

GILERINO 125 ottimo vende 40.000 Telefonare 698-569.

LAMBRETTA Agenzia Ghibon rateazioni 30 mesi, minimi anticipi, corso Peschiera 205, telefono 383.383.

LAMBRETTA Avia corso Vercelli 84 rateazioni 4.500 mensili, minimi anticipi. Telefono 851.543. O687

LAMBRETTA furgoni 4-5 quintali ribaltano vecchie auto, moto conto unificio. Pasquero, Principe Amedeo 11. O716

LAMBRETTA rateazioni permute eccezionalissime, Ronco, Vigliardi Paravia 3, telefono 486.743.

MOTOFURGONCINI Vespe rateazioni cambi occasioni. Vosa, corso Regina 61, Tel. 81-144. O209

PRIVATO vende motocarro Guzzi Ercole, buone condizioni. Telefonare 687-431. A31271

VENDO Ape avviamento elettrico, Lambrettone frigorifero pianali ribaltabili. Telefonare 487-153.

VENDO Vespa 150 GS buono stato. Telefonare 833-979. A32919

VESPA Ape servizio vendita, assistenza, rateazioni. Merlo, Boucheron 18 (piazza Statuto)

PRESTAZIONI DIVERSE L. 180 per parola

STUDIO tecnico geometri assume incarichi di qualsiasi specie, tecnico ed amministrativo. Scrivere «Pubblicità Stampa 9011 — Torino».

ANNUNCI VARI L. 180 per parola

A 50.000 scrivania libreria poltroncina moderna. Gerbo rappresentante, via Campana 55. O406

ACQUISTO contanti pianoforte verticale oppure code occasione. Telefonare 393-552. A28543

AFFARONE bellissima cucina formica completa 75.000, camera letto poliestere 175.000, Telefonare 882-396, 550-427. O332

ALL'ENTE Asta Liquidazioni, Cigna 17, occasioni formidabili; acquisto, vendita mobili, nuovi, usati ogni stile, articoli vari arredamento.

ALLEVAMENTO addestramento vende cuccioli bracco, pointer, spinoni. Baldissero Torinese, Tetti Giuli.

ARREDATEVI casa dei mobili, casa del risparmio, assortimento imponente in ogni stile. Facilitazioni, via Bogino 4, Torino. O167

ASPIRANTI chitarristi, chitarra studio 6200, lezz 14.800, elettrica compreso amplificatore 43.000. Ciprioni, Lagrange 47. A29568

ATTENZIONE, matrimoniali 95.000, cucine 39.000. Principe Amedeo 11, Lagrange 29 (cortile). O355

BRILLANTI grande valdesi. Scrivere «Pubblicità Stampa 3032 — Torino».

CAUSA partenza vendesi arredamento completo cucina matrimoniale soggiorno. Telefonare 334-021. A34346

CERCASI Umberto D'Ancona, Zoologia Ulist. Scrivere «Pubblicità Stampa 9007 — Torino». A32453

CONIUGI distinti, senza figli disponendo casa confortevole in campagna (Piemonte) accetterebbero visitatrice da signore sole bisognose cure familiari. Scrivere «Pubblicità Stampa 3044 — Torino».

DUBLEO, miglior macchina maglieria, macchine normali, automatiche a mano, motore. Tutto per la maglieria. Visitate nuovo concessionario, Via Maria Vittoria 48, telefono 878.512.

FRANCOBOLLI, monete, diplomi qualsiasi importanza privatamente acquisterei contanti. Telefonare 525-598.

LAVORO assicurato acquistando macchina maglieria automatiche Weber, Motorizzazioni programmate. Rimagliatrici ecc. Guarnaro, Monte Pietà 18, tel. 535-034. O909

LEX raccolta giurisprudenza completa rilegata acquisto. Telef. 962-776 ore ufficio. A32926

MAGLIERISTE prima d'acquistare visitate nuova Agenzia Dubleo, via Maria Vittoria 49. Telef. 878.512.

MOBILI «Cavalotti», vasta esposizione garanzia, lunghe rateazioni, vitto mobili usati. Via Garibaldi 4, telefono 521.107. O2992

MOBILIFICIO Oran, via Garibaldi 9, camere da 118.000 alle favolose poliestere 268.000, tinelli. Approfittate, 20 rate, ritiro mobili usati.

MOBILIFICIO ritiro commercio avendo grandioso assortimento mobili prezzi stralciativi. Piazza Vittorio 3.

MOBILIFICIO Roma, Berthollet 15, matrimoniali 130.000, armadi 30.000, divani 24.000. O237

MOBILIFICIO S. Gaetano mostra permanente signorili, cucine, salotti. Francia 350, tangila 74, Regio Parco 161. Visitateci alla Mostra Arti Domestiche, 5° padiglione in fondo. O100

MOSTRA dell'armadiorie: veneziani, svedesi, comuni. Francia 280, tangilo 74, Regio Parco 161.

OCCASIONE vendo camera da letto, caldaia termosifone, cucine a carbone, scaldabagno a gas. Tel. 654-290.

SEDIE metalliche tipo 2600 lavoli sgabelli vende Tuttobar, sottopassaggio Porta Nuova. A33929

SVENDESI collezione primavera estate primarie boutique, Tel. 385-252.

TELEVISORI 23" modelli 65, 3 anni garanzia, Lire 85.000 tel 877.032 82.501, 343.439 O898

TELEVISORI 23" modelli 1965 garanzia assistenza usanie 50 per cento. Telefonare 878.322 O800

TRASFERENDOMI vendesi televisore stato Arco vari migliori attrezzi. Telefonare 253-100.

TRASLOCANDO vendo materassi lana nuovi, consolle, cuscini. Tel. 893-762.

VENDE confezione parrucche postiches scatti capelli. Luserello, piazza Lagrange 1 A32564

VENDO abito da sposa taglia 44. Telefonare 688-193. A32978

VENDO due letti moderni 12.000, mobile bar radica 900 27.000. Telefonare 544-356. A33356

VENDO vestito sposa lungo completo bellissimo taglia 44. Scrivere «Pubblicità Stampa 9049 — Torino».

VENDO 2 cavallini Pony con carrozzino e sella. Via Monastir 88, pip. Annibale. A31905
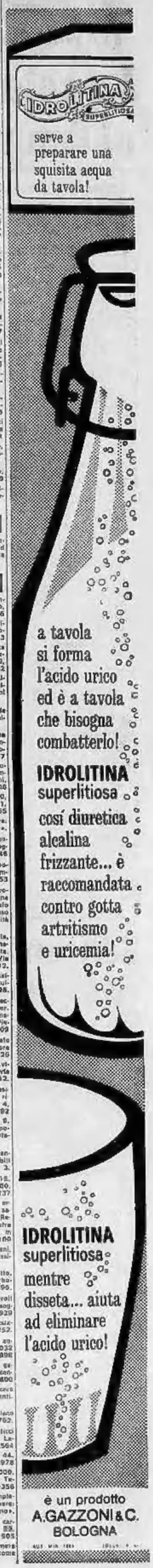
150.000 trattabili vendo camera arance moderna doppio mobile cosia nuova. Telefonare 362-806.